泰東日報

陰曆甲戌年二月三十日
昭和九年四月十三日
西曆一九三四年

發行人 阿部眞言　編輯人 李永壽　印刷人 李福綿
本報創刊西歷一九〇八年
社址 大連市東公園町八十五番地
電話 社長室四五二四 營業局八〇九一 編輯局八〇九二 廣告部八〇九三

價目
本埠 零售每份五分 每月壹元三角
外埠 每月壹元四角五分 半年八元四角 全年十六元六角 以上俱以現大洋本位計算
廣告 每行(五號字十三字)一日一元 列費另指定特別地位加倍 長期另議

遊興方酣鄭特使 琵琶湖畔遣吟懷
◇熙副使亦與之偕遊

【京都十二日國通電】鄭特使於十二晨五時參拜平安神宮、在瓢亭早膳後、與昨晚由東京抵京都

在京都最後之一夜

之熙洽氏一行於九時由是旅館出發參觀京都御所修學院離宮等、正午出席京都市商業會議所在京都旅館設備之合同歡迎會、入夜招待舊知之詩人長尾藤井等氏、到大津、覩春色方酣之琵琶湖、探爲詩料、凝首賦詩、以樂此京都最後之一夜、隨員等則觀賞舞妓、現定於十三日午前九時十三分由京都首途大阪云、

【又電】熙洽特使一行、於本日午前與鄭特使一行、參觀御所及其他後、即東山清浦伯別邸午餐、午後擬即往訪嵐山之春色、豫定於十三日參拜桃山御陵後、即往遊宇治、於十四日由京都啓程、追從鄭特使一行赴大阪云、

【京城十一日發電】滿洲國特使熙財政大臣、完畢在日本之要公、即就歸滿之途、當以經由朝鮮之意、致電於朝鮮總督府矣、因是、熙大臣定於十七日午後五時抵京城下榻於朝鮮旅館、十九日午前八時四十九分由京城出發、探勝金剛山、在金剛山莊信宿、夜後、即於二十日出發、由上三峰遊京圖線以歸滿、當滯留京城之時與宇垣總督會見、對於滿鮮共通問題、有交換重要意見之形勢、而總督側亦對於關稅、鐵鋼、運費、朝鮮人移民、國境警備、車船連絡、貿易等問題、提示調查之資料、現已進行準備矣、惟熙財政大臣深注意於朝鮮之衛生及金融組合水利組合等、關於過去現在將來、似希望供給參考之資料、因是當局對於此等整理、殊形忙碌、再者滿洲國大臣初次往訪朝鮮、官民等均以滿腔之歡迎而期其萬無遺漏云、

【圖們十一日發電】滿洲國財政大臣熙洽氏、定於十一日午後〇時四十分、搭乘列車、由京城抵圖、視察圖們云、

在滿洲里國境北方 蘇俄築塹濠八百里
◇昭烈帝連營不能專美於前

【哈爾濱十二日國通電】據當地接到之情報稱、最近在滿洲里北方某地經八百餘里所建設之蘇聯側塹壕、其壕內已完備坦克車飛行機等以及軍用品等、濠挖極深、由表面將其完全隱蔽、耕地自耕地、荒野自荒野、仍如其舊、對非外部所能發見者、頗盡巧妙之能事、故絕云、

文教部令示 保存聖廟辦法

【新京十二日國通電】滿洲國自建國以來、即恢復春秋二季祀孔之典禮、以努力促進國民尊孔之觀念、惟因久被舊軍閥壓制之各地孔廟大半歸於荒廢、此種現狀誠爲遺憾、因是文教部當以尊孔思想之提倡及歷史的建築物保存並發揚東洋藝術價值目的、現已作成孔廟修理保存之根本辦法、訓令各省長特別市長、囑將管下孔廟現狀、及估計修理工程、於五月十日以前報告備案云、

俄飛行士 誓不回國

【新京十一日發電】在興凱湖畔不時着陸之蘇聯機搭乘者特米特里耶夫、尼克萊少將等、依據滿洲國軍法會議公平之裁判、其逃出祖國越境者、已判明全係不堪蘇聯政府、尤其兇暴殘虐政之結果者、故當然必須釋放、而解除其本人之拘束、惟彼等其後依然不欲歸還其本國、而希望滯留於滿洲國內、因是於十二日特請求會見新京記者團、以告訴其心境云、

民政部蒐集 名士鉅製 備陳列東京書畫展覽會

【新京十二日國通電】東京遊就館由松田少將、致函丁駐日公使、謂由四月二十日起至五月五日止、在東京主辦滿洲帝國書畫展覽會、請斡旋滿洲國朝野名士書畫作品之出品云云、是以丁公使當不移時於滿洲國民政部、故民政部乃以公文訓令各省公署、特別市區公署廣事蒐集出品、用副友邦日本之盛意云、

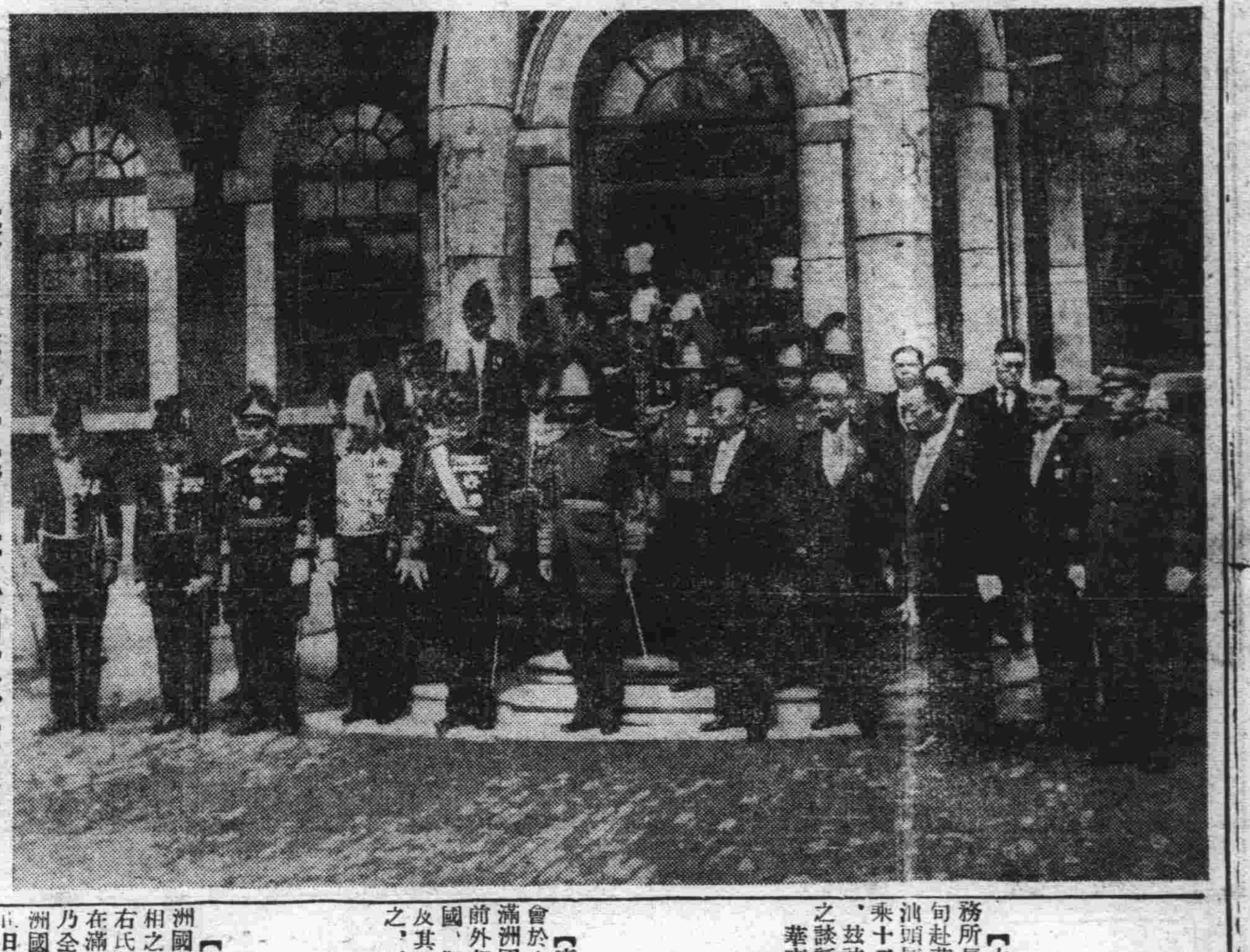

十一日菱刈大使呈遞國書後紀念撮影

俄與西方諸國 力謀聯合 延長不侵條約効力

【新京十二日國通電】據當地所接之情報稱、蘇聯邦於四月四日在莫斯科、與波蘭、萊多維亞、立陶宛、愛沙尼亞四國間、將不可侵條約及紛爭平和的解決條約之効力、延期至一九四五年十二月三十一日、現已簽字於議定書矣、

華北問題不解決 黃郛決不返任
菊池大佐來連談

【本埠特訊】華北駐屯軍參謀長菊池門也大佐、爲列席二十日在東京開會之日本全國師團參謀長會議、途次於十一日搭乘天津丸抵連、關於蔣汪黃等氏會見及華北政權、在船中談話如次、

三巨頭會見所討議者、將爲通車通郵問題、然黃郛氏有不解決此問題、則不歸還華北之決意、現在孫科等歐美派勿論、似又勃起排日運動、然此等必經無所成就、至於黃郛氏之主張、蔣亦不能無所聞、惟華北政權與中央政權之對立等等、以現在南京政府之惡政、豫想今後或將繼續、或即分裂、尚難預料云、

蔣介石解釋 新生活運動意義
在南昌行營之又一講演

【南昌通訊】蔣介石前日(二十九日)在行營演講對新生活運動之意義、再詳加解釋、其內容爲(一)以「整齊」、「清潔」、「簡單」、「樸素」、「迅速」、「確實」六項運動爲標準、而以「禮義廉恥」爲一切生活之基礎、(二)新生活運動之性質一種極平常、簡明、普遍、久遠的運動、並無任何範圍、時間、地域、與階級的限制、(三)新生活運動之方法、要先從自已身体力行、然後以身作則來改造社會和指導全体民衆、決非强制被動的、而乃爲普遍自動的運動、(四)希望大家能以「實事求是」與「一日新又新」之精神、力行新生活、原詞已經蔣親自校正發表、玆錄如下、

各位同志　今天想再將新生活運動的意義和大家解釋一遍、現在我們中國人做事有一個普遍的病象、就是虛有其表、不重實際、不是矯枉過正、就是有始而無終、所以無論什麼事、到最後總是做成一個「三不像」、那怕是一件很好的事情、做到後來仍舊毫無結果、現在先就一般婚喪祭典所用的禮樂來說、就是雜亂無章、不成一個体制、有時婚禮也用喪禮的樂譜、喪禮反用婚禮的儀式、不曉得成什麼樣子、

我在路上　今天遇見一人家出喪、他也有西洋的軍樂也有中國的古樂、穿清周禮所規定的蔴衣、而又坐了現代的汽車、五花八門、不知道是一個甚麼禮、就拿這個事情來說、就可知中國社會風俗都是亂七八糟、這就表現中國社會一般人的毛病、我們新生活運動所提倡禮義、廉恥禮節、決不是那樣禮、而且要改正這樣這不合人情的惡禮、

其實不僅一般普通社會如此、就是屬於政府機關或軍隊裏面情形、也是五十步與百步之差、你看在南昌的機關音樂隊、就各個不同、無論服裝態、精神以及音調節奏、都不整齊劃一、現在的新生活運動、乃是要使一般國民個個人所能知所能行的日常生活、要以禮義廉恥爲基礎、而照着我們所提倡的「整齊」、「清潔」「簡單」「樸素」和「迅速」、「確實」這六項運動爲標準、隨時隨地來身体力行、

本來這是　一個很普通很平常、很簡單的日常生活的運動、並無任何範圍、時間、和地域的限制、更無社會階級的區別、現在新生活運動的要義、再說一句、就是不論貧富大小男女老幼、全体國民的生活、將來要在新生活運動所規定的六項標準、爲全民生活在水平線上的一個標準、並不是說那幾件事、就要實行新生活、其餘的事、就可以不實行新生活、因爲一個人自出生到死亡爲止、無一時一刻、一言一行不是生活、

讀書寫字　是生活、嫖賭吸鴉片烟也是生活、走路是生活、睡覺也是生活、志士愛國的是生活、漢奸通敵的也是生活、我們提倡新生活、就是要無時無刻無不要實行新生活、所以不准嫖、賭、吸鴉片烟等事、爲法律所禁止、不是我們新生活所容許的、就是吸紙烟、唱洋酒、也要注意不可隨便、但我並不是說我不飲酒、要人家也禁酒、我不吸烟、也要人家不吸烟、這飲酒吸烟、不是在新生活運動禁止之列、但飲酒不要飲得酒醉糊塗酒氣滿身、吸烟不要遍地烟灰、滿屋的烟味、這種烏烟瘴氣一榻糊塗的生活、就是野蠻的生活、就不是我們整齊清潔所必守的新生活了、

這就是講　新生活是絕沒有事物範圍和時間的限制、若就地域和實行新生活的人來講、也是一樣、我們提倡新生活、不是說那一個人或那一部份人、要實行新生活、其餘的人不要實行、也不是說那一個地點要實行新生活、其餘的地方、就可以隨便、如果是這樣解釋、那就錯了、便不是我們所提倡的新生活運動、我們所提倡的新生活運動、乃是要使國人、時時刻々、處々地方、件々事情、都能以個個人的良知良能、來實行他的生活、就是一種很普遍平凡的運動、但是現在一般人每每認爲新生活運動是很特殊很新奇很時髦的一回事、這就完全弄錯了、

大概現在　社會上人心浮薄、每有一件新的事情發生、總是矯枉過正、或嚴厲强制、這不是使人作僞麼、因此無論什麼事情、做到最後、就是虛有其表、有始無終、現在的新生活運動最要緊的、是在乎一般人能從自已起、身体力行、然後以身作則來勸導和感化一般民衆、漸成習慣、達到改造整個社會的目的、如果提倡的人、再不能了解新生活運動的意義、和他運動的方法、不但是要干涉人家吸烟飲酒、而且不許人家着洋服、那末新生活就不能運動了、

我剛才講　新生活是沒有任何範圍時間地域和人的限制、提倡新生活、是提倡在人人能够力行的生活、只可啓發人人的良知良能使他有自動信心、不可有强制被動的使人受束縛的戒條、所以政府機關和社會文化團体及一般熱心提倡新生活要誠心實做的人、只可組織一個委員會來做宣傳和指導新生活的工作、這當然是很需要、但是一定要組織一個新生活的團体、拿這一個團体來做事、這就不對了、因爲有了這個團体、你說加入團体的就實行新生活、那末、他沒有加入團体的就不能或不應實行新生活嗎、中國無論什麼好的運動都做不好、甚至到後來毫無結果、就是一般人對於一種事、誤解了他本來的眞義、不能澈底明瞭、所以我今天特別將新生活的意義再解釋一下、請大家特別注意、(未完)

華南排日 刻已趨於和緩
石井所長之視察團

【本埠國通訊】滿鐵上海事務所長石井成一氏、自二月中旬赴華南視察以來、經香港汕頭廈門等處、以抵台灣、搭乘十二日入港之香港丸抵連矣、玆誌該氏對於華南方面情勢之談話如次、

華南方面、反日之氣勢、業已大半緩和、與日本之交易、亦行恢復而滿鐵方面亦有向華南進入之可能性、是以煤之出產若能餘裕時、大約可向香港、廣東、汕頭、廈門上海等處、爲相當之輸出云云、

政友會擬派芳澤代表來滿慶祝
藉察滿洲統治實情

【東京十二日國通電】政友會於十一日之總務會、爲表示滿洲國帝政慶祝、決定以芳澤前外相爲黨之代表、派赴滿洲國、擬於十二日幹部會承認、及其他之手續完畢後、即發表之、再芳澤氏以其爲政友會日滿經濟統制特別委員會長、所謂詳細調查滿洲統治之實情及其他特務部滿鐵等關係之目的、亦包含在內、故該氏之渡滿殊値相當注目、此頗堪期待者也、

滿聘日最高顧問 全爲傳聞之誤

【東京十一日發電】此次滿洲國鄭國務總理、會見齋藤首相之時、似語及擬招聘松岡洋右氏爲滿洲國最高顧問、此係在滿某新聞所登載者、乃全然爲誤傳者、蓋以前滿洲國在帝政實施同時、曾擬由日本招聘總理大臣級之人爲師傅、並舉清浦伯水野錬太郎等氏、爲候補人物、確物事實、然此次日本見解、以現在顧問制度之擴大、却有悖乎日本以對滿政策爲根幹之三位一体制、故今後則確立不設最高顧問之方針云、

蒙古政委會定二十三日成立
德王即到百靈廟與會

【歸化十一日電】蒙古委員會、定廿三日成立、會內人員、雲王已酌用一二、據赴廟代表之返綏者談、德王不時與雲王通訊、廿三日可到廟、

【南京十一日電】傅作義電蒙藏委員會請增派土默特旗總管滿泰爲蒙古自治政委、上週行政院會議可發表、又雲王六日自百靈廟來電、報告蒙古自治政委會、定廿三日開成立大會、並請中央籌撥開辦費五萬元、

自治前途 難題尚多

【北平通訊】蒙古地方自治委員會、內赴京代表返百靈廟後、綏蒙古青年的激昂慷慨爭得之自治、似應加緊進行、以實現其自治主張、但實際上、據新從西北來平對蒙負有責任者談、自治之準備、反不若未得中央批准自治方案前之熱烈、前者因有熱心政治之青年切望實現其主張、又得德王等大力者之領導、故做來有聲有色、迨由中央通過自治方案後、方針已定、人選亦旋妥、不容再有操縱把持、以私害公之餘地、前者呼號奔走惟恐早日自治之人、自黃紹雄在廟決定方案前、即還往背後、靜觀問題之開展、入京請願者之抱負、與在廟會議之主張、有不甚相同、故雖與中央抗顏力爭、得到較百靈廟議定之方案更與蒙人有利之新方案、因觀點不同、仍不能得前此發起自治者之同情與援助、蒙古人才本極缺乏、集中一處共謀自治之發展、猶嫌不足、今乃各樹一幟、相與歐時、出道揚鑣、又爲法理所不容、疏通調合、亦無人能以爲力、錫盟王公、日前又舉議于滂江、商議對百靈廟之態度、聞結果決定取靜觀態度、暫不參加、伊盟僻處河套、向採閉關主義、當中央未决定自治方案以前、曾要求自組一自治政府、今雖取得三名委員、對自治仍甚冷淡、土默特總管滿泰、因抱病經年、旗務向由副總管榮祥執行、中央乃以滿泰爲自治委員、最近該旗之人、又紛請以滿泰列入委員、事實上不易辦到、察哈爾改盟後、擬推該部保安長官卓特巴扎布爲盟長、該部委員名額較多、改盟後各總管之地位、又得提高甚多、昔爲省府委任、此後將改由中央簡任、故對自治最感興趣、其餘各盟旗、均比較冷淡、蒙人習性、好靜惡動、有老死未出旗界一步者、自治委員會設於百靈廟、距各旗遠者達一二千里、各委員又不必常川駐廟、遙道奔往集會、乃成一問題、中央有鑒及此、乃准各委員本人不能出席時、得派代表前往、此項規定雖爲實際需要、但恐將來祇見代表、不見本人矣、盟旗事務、向由三公獨斷專行、代表出席、對事務絕不能全權解決、故自治之如何推行、難題仍不甚少、中央近派熟悉蒙情之某部長北來視察、日內可到綏遠、對自治上關於省蒙問題、將有所研究、並觀察百靈廟之設施、惟中央對自治之進行、祇處監督地位、蒙古本身因自治所起之暗潮、或因此而妨礙自治進行之事、在不妨礙國家及地方法律秩序時、擬暫不干涉云、

電光清亮的—爲東亞電泡最良
招募代理販賣店
批發〔瓦斯 錦金〕電灯泡（豪來電話即刻到府）
經濟、便利、優美、
一年間、就有極大的經濟
電燈是每夜必需的、一宿如稍留神、一個月或
明暗電泡及倍光電泡
專賣特許
任何家庭 必需的
東亞電氣製作所
大連出張所
大連市西公園町一五一三 電話六五三三番

榮蒙各埠各大商店之推許◆久已博得好評
商戰之利器
暗電報書
本社營業主任張少山先生編輯
（外埠函購郵費加一）
八大特色
八 定價低廉 大洋一元
七 內容完備 應用餘裕
六 印刷清晰 省時省神
五 類別分明 易於讀譯
四 裝訂美麗 陳設雅觀
三 紙張堅實 使用耐久
二 用法便捷 具有說明
一 各文悉備 中外適用
梅友社發行
大連市浪速町二七番地

產前產後婦人之良藥 人蔘實母散

鳴謝永寧保險公司賠欵迅速
敝堂等於二月十九日上午八時因久華堂失愼殃及敝堂等致將建築物燒盡幸事前在永寧公司保有火險肇事後經該公司經理周雲階君驗看明確所有房屋損失如數賠償足徵該公司信用昭著賠欵迅速亦周經理辦事敏捷所致久聞永寧保險公司信用卓著辦理完善對於賠欵特別迅速手續捷簡用人得當實非虛語今該公司所賠之欵係由中國銀行滙來瀋現敝堂等每家已領到現大洋一千零五拾元正八家共計現大洋八千四百元正不折不扣玆領欵之餘特登報端以鳴謝悃
奉天西市場
彩金鴻德德宴蓮
雲寶蘭福春利樂桂
堂堂堂堂堂堂堂堂
王韓劉齊藍李劉于
海寶永孝春永瑞蓮
青貴慶儒富明林標

感謝大連東北商行保險部 賠欵迅速
逕啓者敝號於昨日深夜後院貨倉及粮囤未悉緣何忽遭祝融一時火光冲天勢不可遏殺那間化爲烏有幸事前在帝國海上保險公司滿洲總經理東北商行保有貨物險大洋二萬五千五百元同時又及正隆銀行押債囤已被延燒災後即由該行駐瀋海沿線經理趙文泉急電該商行總理唐潤之君協同日人前來查驗未逾一日即按照兩家之損失程度如數賠償似此信用卓著手續敏實不可多睹也願爲吾商民有未加入保險者速向該商行各線駐在員接洽可也敝號領欵之餘無以可感謹登報端以鳴謝悃
西安縣中大馬路 大德成鳴謝
駐西安縣 正隆銀行

中國對日外交方針 最後究如何決定
且視南昌會議最終之一幕

【上海十一日發電】關於解決華北方面中日懸案之重要會議、待汪精衛孔祥熙等於十一日抵南昌後、即爲對日外交方針最後之決定、惟關於通車通郵問題、則將由實際問題考慮外交技術之手段方法、此爲曩日顏惠慶顧維鈞郭泰祺之國際外交問題意見書主旨、嗣提出於蔣介石氏、蔣之心境、音顯著爲之左右、蓋其中特於對日外交方針、陳述積極的强硬論、故若被採擇時、勢則通車通郵問題、必拒絕日本側之要求、其後將起如何重大之危機、實有先行決定之必要、如斯則此次會議、不惟中日關係、即英美俄關係及眞的劃期的外交方針、亦應有所決定云、此爲中國側所期待者、尤其顏惠慶氏與蘇聯提携之意見。將如何籌劃、此爲波及中日關係全面的影響者、故其成行、頗堪注目

拉薩方面否認 迎班禪回藏
謂藏局甚安無此擬議

【南京七日通訊】西藏辦事處、以報載藏中三大寺派代表五十餘人、來京歡迎班禪返藏、特電拉薩詢問事實、頃接復電稱、藏中政局甚安、達賴尙未轉生、並無是項擬議、惟安欽佛入京、曾准其携帶喇嘛五人同往、外間因此發生誤會、

第十次遠東大會 競技目錄決定

【馬尼拉十二日國通電】自五月十二日起至十九日止、在馬尼拉舉行之第十次遠東選擧權大會、競技目錄現已決定、即第一日舉行棒球網球排球蹴球籃球等球類比賽、一般待望之陸上及水上競技決自第五日即十六日起舉行、如滿洲國能正式參加、則此種目錄尙須根本的改變、如滿洲國以招待形式參加、則此目錄當無如何改變、又第三日（即十四日）擬在棒球場舉行馬尼拉大中學生約一千名之公開休操云、

二競技目錄二

△五月十二日
午後二時 開會式在棒球場
午後三時 棒球菲對華在棒球場
午後三時 網球在網球場
午後三時 排球日對菲在第一網球場
午後五時 蹴球華對菲競技場
午後八時 籃球日對華在網球場

△五月十三日
午後三時 棒球日對華在野球場
午後三時 網球在網球場
午後三時 排球日對華在第一網球場
午後五時 女子排球比對華同場
午後五時 蹴球日對瓜在競技場
午後八時 籃球日對菲在網球場

△五月十四日
午後三時 網球在網球場
午後三時半 公開休操在棒球場
午後三時半 排球比對華在第一網球場
午後八時 拳門拳銃小銃射擊在網球場

△五月十五日
午後三時 棒球日本對菲在棒球場
同 排球日本對菲在第一網球場
午後五時 女子排球華對菲在第一網球場
同 蹴球日本對菲在競技場
午後八時 籃球華對菲在網球場

△五月十六日
午后一時半 陸上競技在競技場
午后三時 棒球華對菲在棒球場
午后三時半 排球日本對華在第一網球場
午后五時 水泳在水泳場
午后八時 籃球日本對華在網球場

△五月十七日
午后二時半 陸上競技在競技場
午后三時 網球在網球場
同 排球菲對華在第一網球場
午后五時 女子排球菲對華在第一網球場 水泳在水泳場
午后八時 拳門、手槍步槍射擊在網球場

△五月十八日
午后三時 野球日對華在棒球場
同 綜合競技在競技場
午后五時 蹴球日對菲在競技場
同 水泳在水泳場
午后八時 籃球日對菲在網球場

△五月十九日
午后三時 棒球日對菲在棒球場
同 綜合競技在競技場
同 網球在網球場
午后四時 重量場在第一網球場
午后五時 蹴球日對華在競技場
同 水泳在水泳場
午后八時 閉會式籃球華對菲在網球場

爲期旅客萬全 開始醫藥講習
◇…總局已在準備中

【奉天十日國通電】鐵路總局、爲期旅客招待之萬全、關於發生事故之際、已由各沿線從業員中、決定担當救護旅客者、而更爲對此等担當者、與以專門的知識、由總局派遣醫師數名、於沿線各地、施行關於醫藥之講習會、右講習會、自五月中旬開始、於各地、各行二日講習約二個月、全部終了、總局目下着々進行準備中

林陸相如必不可留 後任將屬眞崎大將

【東京十一日發電】政府及軍部、均希望林陸相之留任、然倘若該大將、意志堅決、日本之時、則其眞崎大將爲其後任、已趨一致矣、

林陸相辭意堅決
各方慰留皆未得要領

【東京十二日國通電】自林陸相突然提出辭呈後、政界乃頗呈活氣、劉齋藤首相、對其成行、極爲重視、遂於十二日午前八時親訪林陸相於其官邸、並請打銷辭意、勉任鉅艱、但林陸相對之、意不少動、以致會見五分鐘、首相即行辭去、同五十五分返首相官邸、即以電話邀高橋藏相山本內相二長老並其他閣僚、至首相官邸、開三長老會議、由首相述明林陸相表明辭意、以迄現在之經過、惟此問題之成行如何、於政局實有莫大影響、因之三長老乃鼎座協商現內閣應執之最善對策、至十時二十分始畢議、一方荒木前陸相於午前八時五分、眞崎總監於同九時三十分、軍事參議官南大將於同時五十五分、相繼至陸相官邸、對林陸相之辭職、極力慰留、但林陸相之辭意、依然堅固、以故其成行、非常重視云、

首相乃陷相當苦境

【東京十二日國通電】林陸相之辭職、乃因其弟白上佑吉氏、受東京市助役時代市疑獄事件之連座、十一日第一審已判決、林陸相由道義觀念、痛感其責、結果乃出此擧、惟政府抱定極力慰留方針、齋藤首相遂於十二日早再訪林陸相、請其鑑於時局重大性、勿再言辭、但林陸相之辭意、依然堅固、首相雖盡凡有手段、以期其打銷辭意、然林陸相之辭意、乃仍不少動、是蓋由其辭職、基於道義心深感其責、以故慰留亦殊形困難、因之齋藤首相刻亦陷於相當苦境云、

安東捕獲共產黨 專謀擾亂治安
刻已引渡法院審訊

【東京十一日國通電】警察廳、當三月一日滿洲國大典警戒之際、曾逮捕中國共產黨員、業誌前報、其後因官廳命令、禁止登載記事、以致無報導之自由、但當局已將該一派、調查完畢、引渡於地方法院檢察廳、同時則於十一日將記事解禁矣、蓋此次所逮捕者、係秘密結社安東纖絲工會會員李光耀以下十五名、該等於客歲七月頃、受安東縣地方工作之指令、而潛入當地、被中國共產黨員某所操縱、努力於打倒日本帝國主義及擾亂滿洲國之治安、並作成不穩文件、撒布撒文、以從事於同志之獲得者也

藉口防日 積極整頓 極東戰備
日當局正嚴重監視

【東京十一日國通電】蘇聯邦政府、目下爲充實極東方面之軍備、構築防備於滿洲國外廓一帶、海參崴外魯斯基島、潛在十二隻潛水艦、此外於朝鮮國境、設有堅牢防備、設置大飛行場、藉口日本之侵略、盛行努力於對日軍備、十日據某處接到電報謂於最近中、蘇聯邦政府、由英國傭船三隻、由希臘傭船二隻（各六千噸級）及自國船一隻（噸數不明）共計六隻、而於該六隻船中、滿載鐵道鐵軌鐵材、洋灰等軍需品、由黑海出發、赴海參崴、此外數隻之外國船、目下碇泊於黑海中、以待裝載軍需品、日本外務省陸海軍當局方面對之、已嚴重視監右之行成中、

匪患統計 本年三月中

【奉天十一日國通電】於奉天省下三月之匪賊出現回數、爲四七三四、虛張人員、二三一七五六名、實數匪首二七七名、部下五六三五名、比二月增加六三四、虛張人員、減少七一二〇、匪賊總數、比二月減少二千、右蓋因日滿軍之討伐、使其化爲小匪團、掃降或死傷者之所致、未受匪害之縣、五十八縣中、僅有十九縣、

必日本對滿國策決定 滿鐵始能立根本方針
林滿鐵總裁抵連後談話

【本埠國通訊】爲出席議會前赴東京之林滿鐵總裁、偕同西脇秘書、搭乘十二日午前九時半入港之香港丸抵連矣、茲據談稱、此次議會、關於滿鐵問題、頗有相當論議、結局俟對滿國策大方針決定後、即可決定、滿鐵對滿投資、所謂經濟開發之方策、因是國策未見決定以前、則滿鐵亦不能決定根本方針、余於離東京當日之九日、與副總裁及永井拓相堤河田次官、木村參與官開座談會、對滿洲問題、交換毫無隔閡之意見、關於滿鐵教育及行政移管問題余在離東京以前、尙未成爲表面的問題、故將爲其後所起之事宜、拓務省以移管於關東廳者、似已決定原則的意向、余之意見、以爲在大勢上、關東廳仍現存者、殊爲不得已之舉、但此際則不能急及爲即屬不能、只看其財源之點如何耳、拓務大臣、曾强調移管事宜、然總理則尙無所聞、至於滿洲經濟界、可由滿鐵背負、但滿洲帝國在何等程度以內、進行此項主旨、則爲問題、蓋至滿鐵路統制問題、尙未提出於本社之董監會議也、村上理事之晋京、現在尙無此意向、持株會社之解放、殊、樂觀、現在二三會社、有確實之買主、因此特設一股、正在調查中、近將完成、將來即提出於拓務省、一方並與東京方面股票市場接洽後、即執行着手實行之手續、關於改組問題、在東京亦未聞到何等談論、且亦無何折衝、與林陸相之會見、亦無何討論、而社內職制改革、亦尙未加以何等考慮、至關於滿鐵之現狀、所受於大阪商界方面、及財界方面者頗佳、與企業組合銀行團之折衝、曾進行數次、是以於融資之前途、時機甚佳、故殊爲樂觀、金利亦將豫料其低減也、此外因三理事業已滿期、是否於七月中改選、現尙無如何考慮、近聞林陸相業已提出辭呈、大約現內閣不能受致命之傷、故現內閣仍爲永續內閣云云、

新京函館賑委會 演劇救濟災民
票友熱心贊襄戰擧

【新京九日通訊】昨日曜（四月八日）晚六時、函館賑災委員會幹事長外交部通商司長呂宜文、特假座頭道溝益興樓飯莊、宴請此次發起演劇助賑票友數十餘人、觥酬交錯迄九時始盡歡而散、聞席間並將此次表演之劇目、決定如左、

十四日晚
烏盆計 幽篁館主 于茂如君
罵殿 夢悟君 笠僧君
審頭 趙惺園君 王齋主 錦湘雲
罪子 夢鷗館主
女起解 雪潭居士
四郎探母（坐宮起回令止） 墨香山人 鏡海君 予若軒主 麟客 雪潭居士 莫愁廳主 笠僧君 于茂如君
失街亭代斬謖 黃楚寶君

十五日晚
六月雪 訪 殺 雪潭居士 幽篁館主 于茂如君
舉鼎觀畫 雪潭居士
天齊廟 犂雲居士 鄢君
戲鳳 寒石公 漸玉華君
珠簾寨 美娟女士 燕夢麟客 莫愁廳主
玉堂春 夢鷗館主 笠僧君 悟君 雪潭居士 趙惺園君 于茂如君
打漁殺家 黃楚寶君

據聞此次所定劇目、均係各票友最有精彩之作、想屆時必能博得一般觀衆之歡迎無疑也、

六道河子突告匪警
槍殺日本一名 綁日鮮人多名

【哈爾賓十一日國通電】據當地某所接電稱、十日午後十一時頃、北鐵東部線寧古塔東南約七啓羅地點之、六道河子地方、忽有數名匪團來襲、侵入目下在同地土木工事中之松木組事務所、擊斃日人一名、架去日鮮人十數名、詳細情形刻尙不明、

【又電】在北鐵東部線六道河子地方受匪賊之襲擊松本組世明大木芳治一名、被射殺、日本人五名、鮮人土工四名被架、接到急報後、由寧古塔急派領事館警察前往緝捕云、

最近蘇聯之航空（二）
形形色色應有盡有

三、活動中之教育飛行隊

蘇聯之航空事業、不唯效能方面、大爲改進、即活動分野、亦與年俱增、例如偵察魚類之迴遊狀態、捕獵野獸、人工的化雪、放散烟幕以避霜害、自空中施肥、以各種不同型之報紙、運送不同之都市、均爲蘇聯民間航空範圍、

最近蘇聯民間航空、又有一新事業發生、即教育航空是、去年以來、蘇聯民間航空組第一教育航空隊、分赴蘇聯全國各地及多數集合農場、教育農民、並與以實踐的援助、目下仍在建造中之高爾基號、即完全無缺之文化教育機關、機中據傳且裝置小型之印刷機云、

四、將握世界霸權之蘇聯飛機工業

蘇聯航空事業所以如上述之發展、厥因蘇聯境內、有强有力之飛行機製造工業之故、帝俄時代、俄國境內殆無一形似飛機製造之工業、即不能不新起爐灶、先係採製造木製機之形態、其後更進而爲金屬木材混合製造之形態、復更進而爲全体金屬製造形態、洎至最近、則捨全金屬而製造全鋼機、第一次五年計劃實行期中、蘇聯所用飛機、已達自足自給之域、目下飛行於蘇聯境內之飛機、無論材料技術兩方、均爲蘇聯國產、

目前吾人如觀於全金屬旅客機「A、H、T、9」號（發動機二）及「A、H、T、14」號（發動機四）之裝置、可知蘇聯製造飛機之技術的進步、如何驚人、此種代表的飛機、無論在裝載量方面、續航力方面、速度方面、上昇力方面、構造堅牢方面、均爲不亞於各國之最優秀機、目下製造中八發動機之「A、H、T、02」號、無論休機大小方面、製備方面、均爲全世界所未見及、超優秀機、至其性能、則可裝載乘客六十人乃至七十人之多、

然蘇聯飛機製造工業中最足驚嘆之成績、尙不以上述飛機製造而止、就中最足驚人者、厥爲以前試驗飛行中墜落之「K、7」號機該機爲全鋼製、且爲世界最大之陸上機、乘客總數、可達一百二十八人、該機飛行、原基於數次之綿密的直線及旋回飛行經驗與自信、然後起飛、不幸中途墜落、犧牲續出、墜落原因、目下在調査中、尙未竣事、調査完了以後、或當基於此次經驗而更製成更爲優秀之飛機亦未可料、總之目下蘇聯之飛行機製造工業、行將進而握世界之霸權矣、

五、優秀的空中滑走術

蘇聯民間飛行士空中滑走術之養成、亦非常發達、且屢造成世界之新紀錄、蘇聯飛行士之習空中滑走術、乃一九二三年開事、目下組織的精於空中滑走術者、約近七千人之譜、一九三三年一月至五月、蘇聯境內新設之空中滑走術學校計五所、而新設之空中滑走站、到達一千一十餘處、吾人基於此種事實、亦概可知蘇聯空中滑走術之進步發達實堪驚人、

蘇聯於每年之內、又集合全國之優秀空中滑走飛行士、開競賽會、吾人果欲詳悉蘇聯飛行士之空中滑走術如何優秀、即觀察下述紀錄、亦可推知、

按單人駕駛空中滑走之上昇紀錄、德爲二千一百八十五米突、而蘇聯則爲二千二百三十米突、同乘一人世界上之上昇記錄、爲一千二百五十米突、蘇聯之記錄、則爲一千九百四十五米突、同乘一人空中滑走之續航時間、世界紀錄爲九時二十一分、而蘇聯則爲十時九十六分、本年召開於克里米亞半島科克德堡之第九次全蘇聯空中滑走競賽大會、蘇聯亦創新紀錄多次、就中最足特筆大書者、厥爲同乘二人續航時間世界新紀錄之創出（九小時）該競賽大會之中、高等空中滑走術之新型、屢見不鮮、就中有於三時九十分間、橫迴轉逆迴轉至二百零九次之多日、公開其他秘術者、最近蘇聯飛行之大成功、當推科克德堡至莫斯科五千基羅滑走翔破、按世界中未嘗出現此種驚異之成績也、

空中滑走機之建造術、目前亦日々上進、新式與安全極高之空中滑走機、陸續製出、而研究空中滑走者、遍蘇聯全土各地均陸續組織、

吾人觀於上述蘇聯航空界發展之事實、當信去年十月初蘇聯創出之成帶圈上昇世界新紀錄、絕非偶然、同時亦係以蘇聯國產材料、設計、建設之氣球、征服成帶圈之第一步、一九三四年春初新氣球「愛梭維姆」號第二次上昇成帶圈雖不幸墜落、但成帶圈航路之開通當在不遠矣、（完）

「家樂綿」是全球惟一止痛聖藥
法國託阿斯工廠製
▲主治▼
頭痛、腦筋痛、風火牙痛、腰痛
骨痛、且能健康身體更有補血補氣之功誠爲無倘之止痛聖藥凡患以上各種病症者服此藥爲最適宜但不足十五歲之小孩則不宜服
滿鐵衛生研究所試驗濟
Action immédiate
Kalmine 1 Cachet de
Calme Guérit
Aucune fatigue pour l'estomac
◎招募代理 如願代理者請來信接洽無任歡迎
總批發處 維尼克洋行 大連市山縣通五七番

太陽牌啤酒
金星牌啤酒

最高級清涼飲料 絲條牌汽水

讀者快覽

一日 曆一
○四月十三日星期五（舊曆卅日）

一氣 候一
○西風（晴）一時陰
○各地溫度（十二日上午十一時）
大連 六度
旅順 八度
營口 七度
奉天 六度
新京 四度

一無線電一
午前 六、時無線電休操
午前 十一、時經濟市況 公設市場
正 午 時報
午后 〇、時五分經濟市況 新聞
午后 三、時三〇分經濟市況 新聞
午后 六、時新聞
午后 一〇、時三〇分時報
午后 一〇、時三一新聞

父子脫離關係

敬啓者敝人趙勤世居九台縣第四區海淸房村現僑居縣城中街茲因敝人有子三惟次子玉泉現年二十二歲自其出學門後不務正業性色皆好百勸不改嗣無奈登報聲明與其脫離父子關係此後玉泉在外勿論與何人有賭債川換騰挪借欠等糾葛情事自於康德元年四月二日聲明後敝人槪不負責恐未週知特登報鄭重聲明

敝人 趙勤謹啓

至急招募工人

植字係 三名
機械係 二名
月給工賃 來店面議
大連市惠比須町六九 光瀨印刷所啓

緊要聲明與家弟脫離關係

敬啓者敝人之三弟張承德現因伊不務正業專嗜烟賭敝人本擬與伊析居嗣經親友說合伊自願與家中脫離關係此後家弟張承德在外無論與何人有賭債川換騰挪暨借欠等項一切事宜敝人槪不負責恐未週知特此登報聲明

臚鬆堡敝人 張承武謹啓

生財妙法

◇人人都願意生財吧！
◇但、生財須會生財之法、
◇就是那、又有利、又有趣、又可靠的良好生財妙法啊！
◇那麼、你最好是趕緊訂閱一份「農業進步」雜誌看看、管保叫你得着「生財妙法」使你心滿意足！
◇「農業進步」是漢文月刊雜誌最實用、最有益、最便宜、全年十二冊僅々大洋兩元（郵費在內）
◇訂閱最簡便或用本社「振替號碼」或用國外匯票、保險信封、匯欵、
◇直接訂閱也可、各地城鎮、都有分銷處
◇並招立各地分銷處另有說明書函索即寄

本社 農業進步社
旅順市靑迪寺町三番地 振替號碼大連六〇三〇四

丟失股票聲明作廢

啓者敝商於民國二十年在海城德裕恒錢莊入有錢股二分領有恒字五十六號股票一張計大洋三千元又有敝經理宋壽山（即松林堂）恒字九十一號股票一張計一千五百元均於大同元年因受胡匪影響以致丟失除登報聲明作廢外嗣後無論落於何人之手槪作無效特此聲明

岫巖縣 商號長合泰仝啓 經理宋壽山

經濟

海外材料各地均不良 鈔票漲後復低疲
神戶日美不變上海標金不振 大豆因賣反落餘者均形不佳

【本埠專訊】海外大條、倫敦期現均不變、紐約亦不變、孟買漲八分一、大洋九十四元九角五分、匯申九十六元一角九分、匯水一百十四元九分、匯兌之美日三十弗五十仙不變、日美第一次三十弗八分三不變、中美三十五弗十二仙落十三仙、英美五弗十六仙八分、不變、標金九五九元七角、

鈔票、因大條不變、標金少漲、及海外不良、近期至一百十九元一角、還期至一百十九元三角五分、繼則近期提至一百十九元二角五分、還期提至一百十九元五角、後以標金關係、近期疲至一百十九元一角五分、遠期疲至一百十九元四角、

大豆、豆餅不振及華南帮賣而反落、豆餅將穩、豆油以油房帮賣而落、高粱以日商賣呈軟、

【上海十二日電】倫敦大條現市二十片四分一、期市廿片八分三紐約大條現市四十五盧比四分三、定期五月放盤四十六仙九十五、收盤四十六仙五十五、七月放盤四十七仙卅五、收盤四十六仙八十五、九月放盤四十七仙七三收盤四十六仙卅、十月放盤四十七仙七十三、收盤四十七仙五十、十二月放盤四十八仙卅五、收盤四十七仙八十五、一月放盤四十八仙七十、收盤四十八仙〇五、標金放盤七十、

【又電】東匯、因大連元漲、華北帮買及外帮弱而歇化、安五十萬元、美匯、因海外大條一齊弱、銀行帮全買對於銀法案、反對政府之銀券發行、有延期實行等之意響之消息到來、投機帮買、安八十萬弗、

【又電】紐育銀市當此議會暢行討究銀問題之際、今朝紐育期市突如報跌、於是上海一部浮事、心情轉變、不時買進、一方面交卯在即、卯利存付得利五六元之譜、更少肯告奮勇之賣戶、以致金價穩硬、

美匯、大戶之零付雖云不少、然而眼前尚無意訂定、亦不肯冒險追賣、只持靜觀不動、今日近卯零碎之存付略有微許、

東匯朝來大連帮少存以後無事

拉賓線貨物收入 有逐日漸增傾向

【新京十二日電】拉沿線最近特產上市著增各驛內特產如山、該線因解冰線路地盤緩而生故障、及關機車之不足、輸送有困難之模樣、現在該線輸來之站內存貨及院內存貨如左、（單位噸）

▲站內存貨數量

大豆	一、八〇〇
其他雜穀	一、五〇〇
豆餅	一、八三〇
材木	三、三〇〇
其他	四八五
計	二一、〇〇〇

▲院內存貨數量

大豆	四、三〇〇
高粱	一、二〇〇
玉蜀黍	三、〇〇〇
其他	六、三〇〇
豆油	六、〇〇〇
豆餅	四、五〇〇
村木	五〇、〇〇〇

與以上所述特產上市旺盛之同時、鐵路收入逐日增加、一日二萬圓或至四萬圓、爲開通以來、最大之增收、反此最近北鐵則極閑散、右項係輸來之存貨輸送已告一段落後、貨主改用拉賓線故也、

爲救濟農村疲敝 設立金融組會

【新京十二日電】中央民政部、對於農村救濟策之設置農業倉庫、而任農產物之保管、並共同販賣、以期提高特產市價、一方設置金融組合、而行低利的資金之通融、雖認爲無上之理想的對策、但因設置農業倉庫、熱需相當時日、並巨額之經費救濟目下急危、恐有不及、故經再三考慮、結果、仍以貸放資金、爲能濟急、遂決定由疲憊最深之江省、開始設置金融組合、專事低利貸放春耕資金、刻正與中央銀行交涉一切貸款條件中、

客歲春耕貸款 收回成績極其不良

【新京十一日電】管理委員會對於昨年度貸出之春耕資金、自償還日期之本年一月三十一日、直至四月一日之兩個月間、僅收回全額十分之一、查其原因、實爲特產慘落農村疲憊、即如本春耕、殆皆困難、更何能償還舊債、該委員會、刻正研究相當對策中、一般疲憊已達極點之農村、因援昨年貸放春耕資金之舊例、今年當此春耕播種時期、向奉天省公署呈請貸耕者、已達相當的多數、但中央當局、因昨年貸出春耕資金之收回、成績不良、對於本年度之貸款問題、頗爲躊躇、而奉天省公署當局因恐中央取消貸款計劃時、疲憊深刻之農民、勢將大起悲鳴、故決定根據縣長會議之決議案向中央呈請對策云、

營埠特產堆積減少

（營口十二日電）本埠滿鐵埠頭特產物之在庫者、迄於三月末、約二〇、四一四噸、較客歲同月減少二〇、五七〇噸、銷路甚爲澁滯、特產物之類別、在庫噸數、覺錄於下（△印者爲減少）、

	庫倉	野積	合計	前年	比較
混保大豆	……	七七〇	七七〇	四四〇	三三〇
其他大豆	……	五一四〇	五一四〇	三三九〇	△一七五〇
高粱	四五〇	三三五〇	三八〇〇	六八〇〇	△四〇〇〇
包米	八〇	一二一〇	一三〇〇	三五〇〇	二二一〇
谷子	……	二八〇	二八〇	八〇	二〇〇
其他穀類	九六〇	三九八〇	四九四〇	一六二〇	三三二〇
豆餅	四五〇〇	八〇〇	五三〇〇	八二五〇	△二九五〇
合計	六〇〇四	一四四四〇	二〇四四四	四〇九八六	△二〇五四二

連港特產輸出 三月中豆油減豆餅增

據滿洲重要物產組合之調查、三月中之大連港輸出特產物數量、大豆十萬一千八十三公噸、豆餅十二萬二千三百卅七公噸、豆油五千七十八公噸、高粱一萬七百十二公噸、與去年同期比較、大豆輸向歐洲者、因依然爲杜絕狀態、則輸日本示以一萬九千二百五十公噸之增加、輸向歐洲者、示以七萬三千九百七十一公噸之減少、結局爲五萬四千五百八十七公噸之減少、豆餅輸向日本者爲四萬四千百廿七公噸之增加、豆油雖輸向歐洲增加、而輸向中國者減少至減少一千二百廿六公噸、高粱輸向中華增加、爲四千三百二公噸之增加、各貨之輸向地別之如次（單位公噸）

△大豆

	本年三月	前年同期
日本	五二、一四四	三二、八九四
歐洲	三八、八六一	一一二、八三二
南洋	七、一三五	七、〇三八
中國	一、九三三	四、五六六
合計	一〇一、〇八三	一五六、六七〇

△豆餅

	本年三月	前年同期
日本	一一三、六六〇	六九、一〇三
歐洲	二、四九九	五、一二三
美國	九九	一、〇三三
南洋	一	一九
中國	三、五六九	七、〇九三
朝鮮	二、一二八	二、三三三
合計	一二三、三三七	七九、一一〇

△豆油

	本年三月	前年同期
日本	一七	一〇
歐洲	三、六四四	二、一三四
美國	一〇	一
中國	一、四六六	四、一三四
合計	五、〇七八	六、三〇四

四川生絲產銷現況 絲廠十餘家年產萬担

【上海通訊】吾國生絲近因歐美市價暴跌、及受日絲傾銷影響、出口稅減、國內廠家蝕過鉅、相率歇業者日有所聞、而勉力支撐者雖不減薪減工、因而引起勞資糾紛、增加社會混亂、形勢緊張、危機日迫、政府不力予救濟、則絲業前途、殊難樂觀、茲據滬市四川絲商談該省生產銷現狀頗詳、亟爲分誌於後、

市場被奪

自日人仿製人造絲後、日益求精。生產量之多、佔全世界產量百分之八十、而市價遠抵於生絲故織造商家樂予購用、而吾國生絲成本既重、產量亦少、復乏完善機關之組織、致買主需要時每感不能直接談判之苦、加以絲商各自爲謀、互圖傾軋、國際貿易一落千丈、振興爲難、絲業市場盡爲日人所奪、且國內消費亦須仰給於舶來、單據上海一埠統計、所有綢廠每年消費達一萬五千箱（每箱二百磅）茲就各地絲銷狀況、列表如下、

▲紐約消費額【佔全世界消費百分之八十】

念二年	歐絲（包）	華絲（包）	日絲（包）
一月	三〇〇	一、三一六	三九、二九六
二月	九八	九三二	三七、九九一

▲倫敦消費額

念二年	歐絲（包）	華絲（包）	日絲（包）
一月	一六	一五九	一、四九九
二月	二二	九〇	一、二九〇

產銷現狀

川省現有絲廠二十戶、停業者九戶、其餘加入大華公司營業、計有絲車八千二百五十部、分汽機木機（手工）兩種、綜計出口、十九年爲一三、九二四担、二十年爲九、八三四担、二十一年一〇、一八一担、分雲南（銷印度緬甸品質較劣）、上海（銷美英諸國品質絕佳）兩地出口、川省銷費及雲南出口、年約一萬担左右、生產率最高者有觀川、大有、同德、六合、德合等五家、每年產量均爲五百包、其上海市價（以汽機售價爲標準）列表如下、

念二年	最高價（元）	最低價（元）
一月	七三〇	七〇〇
四月	六〇〇	五八〇
五月	六四〇	六二〇
七月	八五〇	八一〇
八月	七五〇	七二〇
九月	七四〇	七二〇
十月	七三〇	六九〇

今後改進

國際市場既有被奪之虞、生產復感缺乏、吾人自非力予設法救濟不可、國府雖再度增加人造絲入口稅達值百抽百之最高率市、但其市價較之國產生絲價還低、年來人口雖減、但日人利用吾國海岸線實行偷運、以致弄巧反拙、現在根本救濟、事在蠶桑繰絲方法之改良、使成本減低、絲商聯合、統一經營、分別等級、鑑定價值、標本兼治、以謀改進、則生絲改進、不難與絲競爭云、

商況電訊

▲大條與匯兌（十二日前場）

倫敦大條 現	二〇辨士四分一
期	二〇辨士八分三
紐約大條 市	四六仙四分三
孟買大條	五五盧比二分一
英美匯兌	五一六仙八分五
日美匯兌	三〇分五〇
中美匯兌	三五元一分二
切奔股票	一二元六二分三
那昆股票	一四元二分一

▲美棉

現貨	一二仙一五
五月	一一仙九四
七月	一二仙〇五
十月	一二仙一八
十二月	一二仙二九
一月	一二仙三四
三月	一二仙四五

▲印棉

布奇爾	一三三留比
爾牢其	二〇〇留比
奧母拉	一七六留比

▲商品市場（十二日前場）

▲大豆

現貨	三、三二	三、三三
四月	三、二四	三、二四
五月	三、二七	三、二五
六月	三、三二	三、二八
七月	三、三五	三、三三
八月	三、三九	三、三六

▲豆餅

現貨	一、〇八〇	一、〇八〇
四月	一、〇八〇	一、〇八〇
五月	一、〇九五	一、〇九〇
六月	一、一〇〇	一、一〇〇
七月	一、一〇〇	一、一〇〇
八月	一、一〇〇	一、一〇〇

▲豆油

現物	八、〇〇	七、八〇
四月	七、九五	七、九五
五月	七、九五	七、九五
六月	八、〇〇	七、八〇
七月	七、九〇	七、九〇
八月	八、〇九	七、八五

▲高粱

現物	一、六六	一、六五
四月	一、六八	一、六六
五月	一、六九	一、六九
六月	一、七一	―
七月	―	―
八月	一、七八	一、七五

▲錢鈔（十二日前場）

期市	一一九、二〇	一一九、一五
高	一一九、二五	一一九、〇九
成交數		一〇〇萬
現市	一一九、三五	一一九、四〇
高	一一九、五〇	一一九、三〇
成交數		五〇三萬圓
金票對小洋		一二〇、一〇〇
鈔票對小洋		一四三、一〇〇
大洋對鈔票		九四、九五

▲本埠特產（十二日前場）

◇大阪期米

放盤	現	二三、九四
	中	二四、三二
	期	二四、七八
收盤	現	二三、八〇
	中	二四、二一
	期	二四、六五

◇東京期米

放盤	現	二四、五八
	中	二四、七七
	期	二五、〇五
收盤	現	二四、四〃
	中	二四、七〇
	期	二四、九〇

◇仁川期米

放盤	現	二三、五四
	中	―
	期	二三、九八
收盤	現	―
	中	二二、六一
	期	二二、八〇

◇大阪三品

		引
四月	二〇二、〇〇	二〇二、六〇
五月	一九九、六〇	二〇〇、〇〇
六月	一九九、〇〇	一九九、九〇
七月	一九八、六〇	一九九、七〇
八月	一九八、四〇	一九九、五〇
九月	一九八、一〇	一九八、〇〇
十月	一九八、三〇	一九八、五〇

◇大阪棉花 當限 六〇五〇 六〇五〇　先限 六二一五 六二三〇

◇大阪人絹 當限 九八、五〇 九四、九〇　先限 九九、五〇 九五、九〇

◇東京絲系 當限 二〇四、五〇 二〇四、三〇　先限 二〇〇、六〇 二〇一、一〇

◇神戶餅 四月 三、〇八 三、〇八　五月 三、一一 三、一一　六月 三、一五 三、一五

◇神戶日米 賣 三〇弗 八分三　買 三〇弗 一六分九

◇神戶日英 賣 一志二片 八分一　買 一志二片 一六分三

◇橫濱生絲 當限 五三九 五三九　先限 五四三 五四〇

▲滿洲行市（十二日前場）

◇大連株式 五品	二七、八〇	二七、八〇
◇同短期 五品	二七、四〇	二六、八〇
豆新	―	二三、九〇
東新	―	二四、三〇
東滿	一七、九〇	一七、九〇
日產	一七、三〇	一七、四〇
錢鈔	一二六、〇〇	一二五、二〇

◇奉天奉票對金票

▲特產發送（十二日前場）

	大豆	高粱	豆餅	雜穀
◇開原	一車	三車	一一車	二〇車
◇新京	六車	一二車	一三車	二五車
◇公主嶺	九車	一一車	一車	一八車
◇四平街	二車	五車	―車	三一車
◇大連	一〇八車	一〇車	三車	三九車

◇奉天國幣對鈔票 現市 五、三九〇

◇奉天國幣對金票 現市 一〇七、〇〇 一〇六、九〇　遠期 一二、五〇 一二、四〇　現市 八九、六五 八九、六五　高 八九、七〇 八九、七五

◇開原國幣對金票 產高 一二、八〇 一二萬

◇新京國幣對金票 現市 一二、四〇 一二、四〇

◇哈爾濱國幣對金票 現市 一二、七五 一二、五五

◇安東鎮平銀 現物 一、五八七　匯兌 七二三、七五兩　當限 ―　現市 一五九〇

◇哈爾濱大豆 五月 一、五三〇〇 五一、〇〇

◇哈爾濱小麥 六月 一、五三〇 一、五二〇　七月 一、四〇〇 一、四〇〇

◇新京大豆 五月 一、一〇〇 一、一〇〇　七月 一、〇〇〇 一、〇九七

▲大條與匯兌（四月十二日後場）

◇上海外匯

	賣	買
日匯	一一四兩 二分一	一一四兩 八分七
英匯	一先令四辨士 一六分三	一先令四辨士 四分一
美匯	三四元 一六分一	三四元 一六分一五

◇匯豐銀行掛牌

日匯	一一二兩 四分三
英匯	一先令四辨士〇分〇
美匯	三四元 二分一

◇上海標金

昨日收盤 ―元―角　今日放盤 九五五元七角　高

六元六角　六元三角　五元八角　五元七角　六元二角　七元〇角　六元六角　六元八角　七元七角　八元〇角　八元三角　六元九角　七元三角

安　高　止 九九七元一角

―元―角　―元―角　―元―角　―元―角

（後場）

◇奉天國幣對金票 現市 二二、四〇 二二、四〇　現物 八九、七〇 八九、七〇　先限 八九、七〇

◇奉天票對金票

◇仁川期米 放盤 現 三、四三 中 ― 期 三、七九 收盤 現 ― 中 二一、四〇 期 二一、八七

◇東京期米 放盤 現 二四、三〇 中 二四、三〇 期 二四、七〇 收盤 現 二四、四〇 中 二四、五〇 期 二四、九〇

◇大阪期米 放盤 現 二三、八〇 中 二四、二一 期 二四、六五 收盤 現 二三、九四 中 二四、三一 期 二四、八一

◇大阪三品 引

四月	二〇二、〇〇	二〇三、〇〇
五月	二〇〇、一〇	二〇一、〇〇
六月	二〇〇、一〇	二〇〇、〇〇
七月	一九九、七〇	一九九、九〇
八月	一九九、六〇	一九九、六〇
九月	一九八、八〇	一九八、八〇
十月	一九八、六〇	一九八、六〇

◇大阪棉花 當限 六〇五〇 六〇五〇　先限 六二四五 六二三〇

◇大阪人絹 當限 九八、五〇 九五、四〇　先限 九九、九〇 九五、一〇

◇東京絲系 當限 二〇四、〇〇 二〇四、〇〇　期限 二〇一、〇〇 二〇一、〇〇

▲錢鈔（後場）

現物 高	一一九、一五	一一九、一〇
所成數		一五萬
現物 高	一一九、二五	一一九、〇五
所成數		―萬
現物 高	一二九、二五	一二九、一三
金票對小洋	一二〇、一二	一二〇、一五
鈔票對小洋	一四三、一〇	萬元
大洋對鈔票	九四、九五	九五、九五

◇大阪期米 放盤 現 二三、八一 中 二四、二一 期 二四、六五 收盤 現 二四、五九 中 二四、六五 期 二四、九三

◇東京期米 放盤 現 二四、八七 中 二四、三〇 期 二四、七〇 收盤 現 二四、九三 中 二四、五〇 期 二四、九〇

▲定市

時間	金換鈔	鈔換洋	金換洋
一〇時	一二九、二〇	一二三、一〇	三三、〇三
一一時	一二九、二〇	一二三、一〇	三〇、〇三
一二時	一二九、一〇	一二三、一〇	三〇、一〇
一時半	一二九、一五	一二三、一五	三〇、一五
二時半	一二九、一五	一二三、一五	三〇、一五

早市 放盤 一一九、一〇 四月二十三日期 最高 一一九、一五 最低 一一九、一〇 所成數 一一〇萬圓

早市 收盤 一一九、一二 四月二十八日期 最高 一一九、二五 最低 一一九、一〇 所成數 一三五萬圓

晚市 放盤 一一九、二〇 四月二十八日期 最高 一一九、二二 最低 一一九、一九 所成數 九五萬圓

◇奉天國幣對鈔票 現市 八九、七五 八九、七〇

◇新京國幣對金票 現物 一、一〇六、九〇 一、一〇六、九〇

◇哈爾濱國幣對金票 現物 一二、一四〇 一二、一四〇

◇安東鎮平銀 現物 二二、五〇 二二、五〇

◇橫濱生米 高 一九八六

◇神戶餅 當限 五、四五 先限 五、三八

◇同 期 四月 三、〇六 三、〇五　五月 三、〇九 三、〇八　六月 三、一三 ―　七月 ― ―　八月 ― ―

◇同短期 九品 二七、〇〇 二六、六〇　豆新 ― 二三、四〇　錢鈔 一七、三〇 二四、七〇　東新 一七、三〇 一七、一〇　東高 一二、五〇 一二、三〇　日產 ― ―

◇大阪三品 四月 二〇二、一〇 二〇二、一〇　五月 二〇〇、〇〇 二〇一、〇〇　六月 一九九、九〇 二〇〇、〇〇　七月 一九九、六〇 一九九、九〇　八月 一九九、八〇 一九九、六〇　九月 一九八、九〇 一九八、八〇　十月 一九八、六〇 一九八、六〇

本舖樋屋

小兒良藥 樋屋奇應丸

唯一之小兒名藥 育兒之守護神

因有救急！治病！保健！之……三大藥效

始能潰滅小兒百病之樋屋奇應丸

健腦、强心、健胃、整腸、鎮靜、解熱、解毒、强壯

其他等欲爲模範之母性愛必採擇此靈藥

主効 五疳、驚風、氣絕、腦熱、疱瘡、痲疹、夜泣、吐乳、青便、下痢、胃腸衰弱……其他 軟弱之兒童

藥價 二角、三角、五角、一元、二元、三元、五元、十元 特利包 一元

發售處 大阪天滿橋 樋屋合資會社

總經理處 奉天八千代町 大連浪速町 賣藥會社

9-C-1

中華棧新社

旅客福星

正 眞

自新洋鐵三樓 蓋式灰筋層房

大連常陸町三三、三七、四一、番地

新社電話長 7971　大連樓上電話 21646　樓下 4200　奥町棧櫃電話 5744

破天荒十大特色

大屋寬濶各屋皆有自
來水熱水洗臉盆站櫃
大房躺椅銅床錦被電
鈴西式大磁盆沐浴室
由客自便分文不取自
來水木便器自來水坐
甬客便器客用信紙信
封俱全冬則暖氣夏則
風扇倍極完善應酬周
到價廉便利報關上稅

營口 中華棧 電話八四九

長春 中華棧 義昌公司 長電話二七八

哈濱 中華棧 道外 運輸一部 電話四三五一　道外棧櫃 電話二一三八　電話二七〇二

青島 中華棧 東棧 電話一四五九　棧櫃 電話一〇一八　錢莊 電話九九四

大連市奥町中華棧 主人 張炎町 謹啓

經理各國

顏料、橡精、雜貨、柑草、化學品、工業用原料類、各種人造絲線

德聖行

大連市武藏町六番 長電話[illegible]

支店奉天[illegible]

注意

請看由法國運來多種絲絨衣料花素印度綢緞

布路洋行印度綢緞莊

新京日本橋通六十三番地

各地新聞

除部領到機槍

【岫巖】本縣警察指導官。鈴木七之助。爲肅清全境胡匪計。特由駐岫遼東地區警備司令部。領取重機關槍三挺。專以擊匪之需。業於本月卅日午前。該指導官。携同警察大隊長。督警前往領訖云。

救濟事項
老弱殘廢維生難 釀金繼續施粥

【奉天】省公署前爲救濟奉市貧民。於去冬撥款萬元交由市署辦理施粥廠三處。貧民生計。賴以維持。迨至本年三月末日。因經費用盡。決定施粥停止。貧民聞訊。到處請求繼續施捨。後由省長臧式毅聯同民政廳長趙鵬第。私助義款千元。粥廠得此補助。遂繼續施捨至今。已誌本報。茲者省署方面鑒及奉市貧民。實有因老弱殘廢之諸種關係萬難維持生活。若不設法救濟。有礙於社會秩序。爲遂行王道之精神。現已發起募集粥廠義款。以爲省長民廳長助款之接續。省署已於十一日告各機關發出勸募之函請云。

教會對函館火災 決定募醵之辦法

奉天省教育會爲賑濟此次友邦函館火災。經迭次開會之結果。決定募醵之辦法。並函各市縣分會查照。進行勸募。限於月之二十日前交款。此項公函早已發出。茲錄其募醵辦法三項如後。

一、規定募款額。凡文化機關職員及中小學校職教員。均按月薪千分之十至千分之五勸募。中小學生以國幣五分至一分隨意。

二、職教員造具清冊。學生祇報人數。連同募款。逕解本市縣。日方官署。或奉天日本領事館。並許報本會查備。

三、交款日期限四月二十日以前。

爲謀旅客之安全 深造專門之識智

奉天鐵路總局爲謀旅客之安全起見。前曾於各路沿線決定担任救護旅客之業務員。現爲使此等人員獲得救護工作之專門知識起見。現正準備由總局派遣醫師數名。於沿線各地。施行關於醫藥之講習會。擬自五月中旬開始。每地各行二日之講習。約兩個月期間。全部完畢。現正着々進行中云。

四鄉天然痘流行 飭區應隨時注意

瀋陽縣警務局鑒於四鄉各處。近天花疫病發現曾有數起。爲避防此項危疫流行起見。特於十日通令各區。應隨時注意如有發現。可用電話立告警局設法遏止。以防蔓延云。

攬軍屯迤帶土地 限期一律拆除

【奉天】市政公署前曾收買鐵道西攬軍屯村北一帶土地。用爲開發西工業區建設工廠。現以春融。行將動工。而各地之房墓。多未遷除。有礙工作。殊屬非是。特於本月十日佈告。統限於本月三十日前。一律遷除。毋得觀望倘有因循。即有辦法。佈告原文如後。「爲佈告事。案查本署買收鐵西攬軍屯村此一帶之滿人土地。原爲開闢西工業區建設工廠之用。凡此土地。均經本署買收竣事。所有地上墳墓及房屋。亦已分別發給折遷費在案。茲屆春融行將動工。而各地內墳墓房屋。統限於本年四月十日以前。一律拆除遷移竣事。倘房屋逾期不能拆遷完竣。則本署即爲僱工折遷。需已費。由應領拆遷費款內扣留。倘有不足。以廢料變價低補。其地內墳墓如不遵限遷移本署亦即代遷於義地之內。決不再緩。仰各恪遵限期。拆遷完竣。毋得因循觀望。自貽伊戚。切切此佈。」

日人商租土地 佈告人民了解

【奉天】省公署爲使各縣當事者。澈底了解關於日人商租土地事宜。以免發生意外起見。頃已制定商租執照發給規則計十二條。會同財政民政二部公佈施行。昨訓令各縣公署。附規則一份。令仿照印刷。佈告人民。務使澈底了解商租之義務云。

造就指紋法 技術人員

【奉天】省警務廳前奉民政部頒佈之指紋法辦理規程。茲爲造成指紋法之技術人員及闡明指紋之概念。擬組設指紋講習所。教授應用訂定辦法。昨已令飭各縣警務局。限於本月十七日以前。派員來廳報到。屆期受學云。

袁潔老應聘講演

【奉天】孔學會假袁潔老來奉之暇。特請該氏於本十一日午前十一時在皇宮孔學會址講演。講題爲小雅鳳鳴之什。一般市民聽者極多云云。

由署發給 運送靈柩護照

【奉天】瀋陽警察廳。對於市民之乙種營業許可證。及關於請領運送靈柩護照等項從前悉由各署呈廳。再派員調查。方始發放。如此往返。殊費時日。現爲革除此種繁瑣。利便人民起見。即由十日起通飭各署。轉知商民。嗣後凡有上述二事之請領者。即由該屬各署直接發給云。

宮內府籌備 修葺陵寢

【奉天】今上皇帝陛下爲紀念先祖。對於奉天之永。福。昭三陵。非常注意。前派恭親王殿下。來奉致祭。茲以三陵年久未修。牆垣多有溶蝕。尤以永陵爲最。茲特諭令宮內府籌備修葺計劃。約於本月底即可動工云。

電灯公司經理 宴請各界

【西安】電氣公司經理李忠英氏。品學敦篤。經驗宏富。自就任以來。五月之久。對於公司應興應革一切事宜。辦理不遺餘力。近爲聯絡各界。藉謀融洽感情起見。於昨四日。下午二時。假玉壺春飯莊設宴、邀請地方紳商。及各報社記者等。是日屆時到者。財務局長。王永恩。馬路建築委員長魏化南。中央銀行經理。潘承恩。商會長。王擢。韓繼先。鄭玉書。自衛團總練長。韓富益湧。恒興泉。財東葉秀亭。天閣。執事魏乃秋。永德議。張小潛。大同報社長。盛錫珊。滿洲報分社長蔣會川。大亞公報社長陳化南。民報社長。李溪橋。東亞日報經理。秦鴻翼。本報社長。王偉民等三十餘人。於三時開宴。席次由李忠英氏。致詞。略謂今天。諸位於百忙中。光臨敝公司。很覺榮幸。敝人歡迎之至。僅就席次。與諸位說幾句話。敝人來安。五月之久了。對於敝公司。內部改革到今日。亦竟有相當成績。此皆是大家所協助而達到美好結果。敝人很是感激。然而近來敝公司。接到四大燒鍋。公函所提議的。不過減價而已。查公司今番改組以來。非爲謀利益。純爲人民謀幸福。近來進行建築大規模。發電所。設大機器。對於往東豐。山城鎮。朝陽鎮。海龍等處。送電刻下進行中。最早於十月始能放光。減價的傳單。在印刷中。不久就分發各燃戶。計燃百字九五折。百五十字九扣。二百字八五扣。三百字八扣。如此推算。每字平均二角。右左。如城裏四千九百戶燃電燈者。不過百分之十七。自今後。尚希諸位代爲提倡。特別援助。致使西安民衆邁進光明大路。還是敝人所最盼望的。云云。繼由商會長。王擢。答詞略謂經理於百忙中。招宴實爲感謝。兄弟我代表同業說幾句話。時纔經理提及四家燒鍋險些兒招了雙方誤會。敝燒鍋非爲電燈昂貴。實因電線破壞請貴公司修理。祈爲諒解安地先前是一個黑時的世界。今日變作光明途徑。此皆貴公司所賜。於四時有半。盡歡而散云云。

果樹苗銷路頗廣

【熊岳】附屬地。日人鷹野鶴。經營之果園。迄今二十餘載。成績頗佳。苗木確實。信用卓著。銷路頗廣。今歲清明植樹節。栽培果樹之期。該園之苗木。銷售已罄。忙碌異常，最快者。各種梨苗。現已缺貨。自滿洲國。肇基以來。實業振興。人民知識開通。栽培果樹。經營苗圃事業者。日盛一日。如錦西熱河各縣。紛紛來信。購辦大宗苗木。該園營業之發展。大有蒸々日上之勢。實爲滿洲國內。首屈一指之果園云。

一期收買民鎗 業已完竣

【本溪】縣當局奉省令。爲確保縣境治安計。于四月十日已收買完竣。按規定買價。大鎗合大洋十五元。洋炮合大洋二元。僅將各區收買鎗數例左。

第一區洋炮六百一十枝。大鎗四十七枝
第二區洋炮二百一十三枝。大鎗二十七枝
第三區洋炮一百七十一枝。大鎗十九枝。
第四區洋炮五百八十二枝。大鎗三十二枝
第五區洋炮二百六十七枝。大鎗四十八枝
第六區洋炮二百四十二枝。大鎗二十枝
第七區洋炮二百六十七枝。大鎗三十四枝
第八區洋炮五百九十六枝。大鎗七十九枝。
全縣游擊隊 大鎗二百一九枝 洋炮五枝小鎗三枝
總計洋炮二千九百五十三枝。大鎗九百一十六枝 小鎗三枝

夜學開課日程

【熊岳】驛商會內。附設日語夜學班。令由公學校。發出傳單。於本月十二日晚開校。入學者當日到校報名。每星期三日。木水金。自午後六點半。至八點半止。地點商務會內。熱心日語。有志向學者。速來報名。莫失良機。想入校者。必能踴躍云。

房倒屋塌 打傷二人

【騰鰲堡】鎮南街張家爐住之草房。修蓋已有多年。樑柱傾斜。外觀不甚整齊。于昨八日。天陰降雨。距料晚交三更許。該房忽由中間倒塌。屋內住宿五人。一被房樑打落右耳。一頭部受有重傷。餘者飽受驚恐。傷者急延河東醫院王沛然。施以救急手術。據醫生云。傷勢雖重。大概不致有生命之險云。

本報優待讀者電影
第三次公映
定自四月四日起 歷赴各地工作

本報爲紀念創刊屆滿二十五週年。以本報創刊之宗旨謀普及國內文化。俾一般民衆之生活向上。故前有映演電影之舉。用餉讀者。本報映影班員。自去年十一月起至十二月止。耗時四十餘日。歷至南滿沿線。並吉海瀋海沿線各地。及今春二月間於熱河省內各地。及奉山。打通四洮沿線各分社所在地。巡迴公映。幸獲好評。今第三次已計畫就緒。豫定自四月初旬起。赴洮昂。齊克。呼海。京圖各地巡迴公開映演。繼續宣傳工作。茲將此次所映之影片目錄並巡迴公映地點分別誌之如次。

影片目錄

一、全滿選手權競技大會（去春五月在大連運動場所舉行的全滿選手權競技大會。都是些抱必勝的勇氣開始活躍的青年）
二、滑稽笑片：陸克的捕物
三、滑稽笑片：陸克的摩天樓
四、大連市內的觀光（介紹滿洲門戶的大大連全景。碼頭船舶及壯麗的市街等………）
五、滿洲大博覽會的觀光（爲介紹新興滿洲國的產業。今夏在大連所開的滿洲大博覽會會中光景）

公映地點

路線	地點	日期
洮昂路	洮南	四五日
同	昂々溪	九日
齊克路	齊々哈爾	六七八日
同	克山	十、十一日
呼海路	北安鎮	十二日
同	綏化	十三日
同	呼蘭	十四日
北鐵路	哈爾濱	十五六七日
同	阿城	十八日
京圖路	敦化	二十日
同	延吉	廿一日
同	下九台	廿二日
南滿路	郭家店	廿三日
同	新台子	廿四日
同	松樹	廿五日
同	卅里堡	廿六日
金福路	貔子窩	廿七日
同	城子疃	廿八日

讀者注意與前畧有變更

種痘班巡鎮種痘

【騰鰲堡】天花流行。爲害匪淺。倘不預防消毒。對于人生。極有危險。縣長尹永禎有鑒及是。特組種痘班。按各區施種。以杜傳染。于七日種痘班醫師孫紹忱巡鎮。下榻于村農會。少勢休息。當赴各校種痘。于次日種畢。遂又轉赴他處施種云。

股匪襲擊車站
小村攻破搶綁殺橫行無忌 砲台響應惡股匪棄甲拽兵

【牡丹江】東南角距站三里許。有小屯名火鋸村。四月一日晚十一點鐘。有土匪四五十名。分爲兩隊。一隊攻小村。各執槍械逐戶架綁。連斃二名。一姓張。一霍姓。該霍姓宗禮兄弟二人。其弟亦在鄉內。宗禮趙姐不前。懇釋放歸。斂金贖弟偏賊之怒。用槍擊死。張某因聞驚逃跑。偶仲流彈。一命嗚呼共架去老幼十餘名。一隊三十餘名攻站。方到站界。經砲台知覺。一聲暗號。各砲台響應。商會會長運籌。土匪披靡。受傷者四五名。棄甲拽兵而走。現時牡站防禦甚嚴。黃昏後即出屯隘口。以爲犄角之勢。一處發槍。各守砲台。且星羅棋布。觸首尾應。進則能戰。退則能守。誠北線之巨擘焉。溯自世局鼎沸。各站受莫大損失者。亦夫不少。獨我牡站毫無危險。豈非我會長運籌決勝。布置有井也歟。

一場知時好雨

【遼通】本邑自入春以來。乾旱異常。近屆播種之期。農民頗現憂色。王道樂土。好雨亦隨知時。於月八日。陡然狂風大作。飛塵蔽日。幾乎路無行人。繼至中夜。風忽頓歇。陰雲密佈。細雨淋漓。時降時止。一日之間。尚未起晴。一般農夫。無不稱頌。甘霖配樂土也。

警務署長鐵面無私 局長會局竟被搗破

【梅河口】本鎮自關署長滋任。首驅會局業誌前報。一般民衆。稱慶不已。孰料有中央俱樂部者。倚仗聲勢。毫無忌憚。嗣復特出。利誘鄉愚。於昨「六日」被警署偵知。經關署長。立派王署員。率警士多名。馳赴河南出會地址。而跑封者。突見來勢不佳。俱急紛紛竄逃。警士無暇追襲。及入該會局。臨時租用甄姓之屋。即見局東等怡然不驚。而王署員以和藹之詞。述明來意。命君。好自爲之。勿被衆口指摘。避免嫌疑方妙。至於警署如何懲辦賭徒。容訪再誌。

縣署平抑房價

【洮南】本縣據商會長張遇春呈。准本街十二業同業公會聯銜呈請。爲金融奇緊。商業凋敝。凡百工商貨物。比較前數年價值低減過半。因之小本營業。賣錢自然縮減。而獲利自然微薄。惟市房租金。依然昂貴。請求核減等情。到縣本縣公署。以所稱各節。均屬確當經減十分之一五。即每十元減去一元五角。惟民房尚未提及。致一般租房民戶。希冀縮減均望眼將穿云。

宣傳工作 分別輪流講演

【隆化】協和分會。對於會中業務。日趨進展。因而新近添入會員。爲數頗夥。會長張源以該會宗旨仍恐外鄉民衆未能澈底明瞭。於日前會議時。議就由宣傳股施行宣傳工作。先從本城入手。逐日在本城市場輪流講演。聞宣傳股王澤民盧冠民等。已於昨日（一日）攜帶戲匣在街市首先講演。實爲王道府治。數日後即可分赴各鄉。努力宣傳云。

因事下鄉 中途被架

【輝南】據云本城住戶王姓家之子。於日前因事下鄉。距料行至中途。即被胡匪四名。分持大小槍支。將其架去遠逃無蹤矣。又訊本邑大東門外王姓者。日前父子二人因赴地窩棚安置地事。中途亦被胡匪綁去。日昨記者赴東街辦事。據聞該父子二人。乘匪不慎。即行跳回。如事屬實。可云幸矣。

幼童被馬踢傷

【北安鎮】昨日（七日）午後一鐘許。有一人騎馬由北向南飛馳而來。及行至本社對面之空場上。適有數幼童正在遊玩跳躍之際。未加防備。致其中一切幼童竟被該風捲殘雲之馬足踢傷頭部。血流如注。迨出外看視之時。該馬已無蹤矣。故急將幼童攜歸家中自行醫治云。

該局東眼同鄰右房東等點清錢項封單。計大洋一百四十三元八角。內有假銀幣一元。空白會單三十九張。此係於逢交封錢々半之際。聞每日約三四百元。即此已徵不虛。訊明出會者林某。担名張重喜。及屆用司賬者包雲清。日人藤原太郎。其他無關係之人。一併帶署訊問。聞此會局。係鄧局長胡鶴延所設。委其親屬林某代理。兼屆用日人爲護符。故聲勢赫々。目空一切。該管機關不敢過問。早已街談巷議。滿城風雨。倶言明胡局長生財有道。設花會獲利無算。可謂當利不讓。見義勇爲。記者雖有聞必錄。以事關名譽。久存隱惡揚善之心。今警署提賭未回之際。而胡局長已三番五次。接洽當局。藉以挽回。故物議蜂騰。確成事實。記者雖欲袒護。已隱無可隱。按以郵局。係交通廉潔機關。局長迺清要之缺。品格高尚之人。豈可仿流氓所爲。貪此非利。冒此污名。有碍官箴。致招物議。寄語胡

挽留團長未准

【興城】滋興混成第四旅屬騎兵第四團々長鄭桂五。于三月二十三日。率部來興。各界代表歡迎。團部住源泉湧。所屬部下。秋毫不犯。軍紀軍風。嚴守紀律。夜晚要路。均行設卡。士兵無有要事。不准外出。每至夜間。團長親查各卡。保持安寧。不遺餘力。商民等感極莫銘。風聞該團有移防之說。故農商會長。及各機關。均行挽留在此久住。不幸峰。未曾照准鷲駁萬。商民狀、欲留不得。三十日即行開防。如此軍官者。實所罕有云。

孕婦產蛙 大如匏包微綠 落地跳躍滿屋

【烏丹】鎮南灣子村。距街三十餘里。有劉姓婦某氏。懷胎數十月。未嘗臨盆。該婦以爲祥瑞。（俗稱足一年者爲大貴）異常保守。飲食傳遞。不意婦料娘家弔喪。越日歸家。腹痛如割。邀集產婆二。靜待貴子降臨。時將上午。該婦產生一蛙。大如匏包。微綠。落地跳躍。滿室。產婦產婆。互相嚇倒氣閉。幸家中男子數人。各持鐵銑木棒。奪門而進。努力撲打。將蛙擊斃。抉土掩埋。鄉鄰爭相傳爲奇聞。適產婦之親屬李某。當場目覩。來烏談述。故誌之以備科學家研究云（菩）

後妻虐待前子

【烏丹】南街槓房隔壁。寶實珠者。業商不成。改而習賭。往往走草地。販賣皮張。得資聊可溫飽。娶妻某氏。生子女三。早年物故。又娶續室。才遜異常。虐待前子。視爲眼中釘。而寶某不敢過問。以其後妻將前子女。安置門房獨宿。炕無席。兒無烟。淒涼滿目。觀者酸心。每食不與飽時加打罵。其子女怡然受之。常自語曰。吾儕降生不幸以致親娘逝世。吾到後媽手中。被其折辱是命也。何敢抵抗。日世間有後妻者。即有後爹爲之助暴。聽枕邊之語。良可歎也之親者。寄語警察長官。亟宜查明嚴加干涉。以保人道。免後娘虐待前子。亦維持社會之上策也。故誌之。以告警某。

村長子被焚殞命

【西豐】本縣八區城廠村。村長高紀俊之子。乳名六虎子。年二十四歲。於去歲十二月間。其三叔令伊往＂演＂窖內取＂演＂。該叔以前曾將＂演＂窖用柴燒之。蓋爲勤出冰濕冷氣之意。六虎子既然下去。已將＂演＂置於筐中。十數餘個。該窖內烟滿。竟將其暈倒火坑。燒得半身無肉。人事不知。俟家人往視。見已被焚火內。乃令人將其救出。然已不能動轉。及抬至家中。延醫診治。亦未救驗。竟而長逝。聞該六虎子與其妻有不合之處。在未取＂演＂前。曾與彼口角。其妻咒曰。＂你要死了。＂吾唱八台大戲。以後竟如其言。不係悉夫之死。果係應其妻之誓否。

協合會辦事處 募集義捐

【赤峰】本埠協合會辦事處。於月廿一日接滿洲通信社來報電稱。友邦日本。北海道函館市。發生大火災。焚燒全市殆盡。罹災被難十餘萬衆。殊有凍餒之虞。痛慘已極。聞之實堪憐憫。現經協和會王敬在。警備司令王永清。縣長孫廷弼等。茲特召集善士集會。發起組織東鄰火災義金募集會。以救友邦同族難黎。商民邀各界士紳。機關首領。公同議決。首由各界進行募集。以期集腋成裘。聚沙成塔。助救難。俾成善舉。各界善士。均友展發義助。踴躍增多云。

發現路倒一具

【遼陽】昨據城東北來人云。在董家園子村房後。有路倒一具。觀其模樣係四十餘之男子。病骨支離。髮膚泥汙。生前或係打嗎啡者。該村現正籌人抬往村外壅旅。嗚呼此之謂野有餓莩歟。

偷客猴變異常

【遼陽】城東北楊寨子村住戶李某。由外村借來毛驢一頭。準備作些豆腐。不料一眼未到。而驢竟被人牽走。該家人等遂四散奔尋。後始發現於李某之外甥家房後。謂係戲之耳。李某聽未丟大喜牽回云。

棉業再錄女生

【遼陽】縣公署所主催之棉作業講習所。主任山形氏。前於二期曾錄女生二名。業經本報。今該所又錄女生二名。一係顧惜春。一係顧笑敏。二人皆係巾幗鬚眉。將來到鄉村去。必有新的建樹云。

警務股長履新

【遼陽】縣警務局股長劉兆麟。到差以來。功績頗著。邇來因股事繁冗。致疾隨勞作。故特請長假。以資調養。當蒙上峰查實照准。遺席另委王文彬氏接充。現王股長。已到差任事矣云。

縣長參事官赴 牛心台視察

【本溪】本邑縣長陳陰翹。及參事官石川。爲視察牛心台被匪燒殺情況。及韓國民族受災一切情形。特於九日早十時。携同○出局長親帶警士十名。乘溪城列車馳赴災區。詳細調查。午后五時始行返縣云。

東京尾澤 全治水 ぜんぢすい

皮膚病第一靈藥

本堂監製馳名頑癬藥全治水、是弊堂獨特之秘方、他家不備之聖藥也、專治乾癬、濕癬、陰囊濕疹、蛇皮魚鱗癬、瘡膿疱等、一切頑癬、疥癬及白斑風諸症用此藥塗擦不過五六次即可全治、雖多年惡癬亦能斷根、無論男婦老幼、百試百驗靈妙如神、此藥專以殺虫消毒爲主、奏効神速、誠頑癬第一之靈藥、前代未曾有之仙方也、

全治水藥價 二角 三角 五角 一圓 二圓

各埠著名藥房均有代售 購藥時請指明尾澤全治水

日本東京市神田區九段下大通

總發賣處 合名會社 尾澤商店 振替東京一六一三

青春之泉

由四十歲起到中老年者如須常備之聖劑

不老回春精力增進秘藥

（若返秘訣・說明書進呈）

價 十日分三円 三十日分七円 六十日分十三円

全國有名藥店ニ有

京城長谷川町 朝鮮製藥合資會社

雙妹老牌雪花粉

本行所製之雪花膏其功用之佳妙久已備受國人之推許亦爲世人所樂用矣然有等士女則以雪花膏雖甚妙用但搽後須再傅粉妹費工夫美中不足本行有見及此故特悉心研究用最新之科學方法配製成此雪花粉尤爲妙絕搽後不須傅粉便成爲天然雪白之肌肉且近今潮流趨尚露臂裸脛若肌膚粗黑殊不雅觀一經搽此雪花粉立刻嫩白因其粉質幼潔爽滑而其香氣芬芳馥郁無粉薄施淡抹即能化媸爲妍不分男女老幼皆可嫩白俊秀以之塗面則嬌嫩容顏且免雀斑等患若搽臂脛則潤澤肌膚並除曬曝之氣况亦適時適用隨意可抹而搽後不黏不膩無漬無痕是誠絕妙之清潔時髦用品也請速試之

價目 大號每瓶大洋四毛四 二號每瓶大洋二毛二

雙妹嚜如意膏

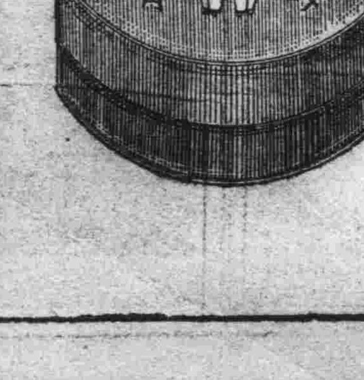

此膏乃用上等藥料參以化學新法製煉而成善能扶正辟邪消暑去濕醒腦除痰能治時行疫氣山嵐瘴毒傷風鼻塞發寒發熱等症又能活血散瘀消腫風殺蟲止癢解毒排膿散風濕腫痛皮膚痛癢頭刺頭痛等患搽之應驗無匹誠爲濟世之慈航護身之至寶也

每瓶大洋一毛一

總批發處大連監部通八十番

廣生行有限公司啓

電話八二八一番

泰東副葉

小講壇

談女人的脚

老暈

「評頭論足」這件事，照例在一般人們的眼光裏，認爲是「登徒子」的行爲，如今不才也來「談女人的脚」，豈不要遭「輕薄」之譏？然而，「笑罵由他笑罵，文章我自爲之」，這是投稿家的本色，本着這「厚臉皮」主義，於是欣然有作。

有朋自故鄉來，談起敝縣的鄉下，因爲「脚」，起了個不甚小的風潮，事實是這樣的，敝縣的縣黨部，組織一個「放足會」，到鄉下去作天足運動，無奈「官之諄諄，聽者藐藐」，恰好放足會的委員們又都是年青人、火氣太大、一怒從縣裏找了幾個警察來、挨家查「脚」、強制放「足」、所有鄉裏的大姑娘、小媳婦、概不優待、這一來激怒了衆鄉愚、齊抗起種地的鋤頭、欲得委員而甘心！幸虧委員們溜得靈迅、先溜了一步、才算沒有因「脚」而送命、朋友說完、還慨然道：「如今不須領導、鄉下老佬會玩「民衆運動」了：只不過是革新方面的而是守舊方面的罷了」觀上所述、可証明脚的風潮、委實不在「學潮或其他種潮之下。

近來有人把北平市上女人的脚、分成三種：

A：摩登密淤的三寸半高跟。

B：三河縣老媽的「端陽角黍」。

C：裁髮裝脚的改組派。

三種之中、自然以A項爲最吃香、當那三寸半高跟、在洋灰馬路上發出咯登咯登的響聲時、正是摩登女性不可一世之秋、而男性之所以傾倒崇拜者、亦在於此。屬於此項的人物、上自名閨、交際明星、花王、下至姨太太、娼妓、野雞等、一應俱全、自然、無論那一類人物、都很受男人們的歡迎、其受歡迎的最大原因、即在於她們都足登三寸半高跟、但是跟高易折、摩登女性正在馬路上走得起勁時、忽然咯吧一聲、某枝足下的高跟一折兩斷、這時就未免大煞風景了、走起路來宛然風擺荷花、一高一低、一跛一拐、不但風頭出不成、簡直還要大出其醜！

B項中的「端陽角黍」、當然不限定三河縣的老媽才有、從鄉下新進城的女人、也差不多每人都帶着一雙、不過日常所見、以三河的土產爲最多罷了、我敢武斷地說、此種「角黍」絕不合城市中人的口味、因爲從它的外表看來、已然是擁腫尷尬、「不登大雅」、設再把角黍赤裸々地剝出來、那簡直「如入鮑魚之肆」、令人作嘔三日、以此之故、小脚委實「在天演淘汰」之列、

有人懷疑、小脚既不受歡迎、何以至今不能絕跡？他不明白這「三寸金蓮」雖非「古已有之」、但不能不說是「國粹」、我國故宮的古物、尙且東鰈西運、其目的也不在於保存「國粹」、物猶應惜、何況於人、三寸金蓮、自不能輕易割捨！不看西洋人還把小脚的像片、像古董似的珍藏起來麼？

從上面所說的看來、AB兩種脚各有所短、都不能算是「典型的脚」依我個人的見解、還是C種改組派的脚、最合乎「中庸之道」其優點如下：（1）既不太摩登、又不不摩登、無適而不合、（2）走到鄉下可以避過查脚的委員的目光、（3）不致被洋鬼子攝成像片、拿到外國去「現世」、（4）內涵的「國粹」——三寸金蓮——仍可繼續保留、不必忍痛割愛、（5）……因爲有了以上許多的好處、自然改組派的人物、還多於A B兩種、可惜作者不曾在棉花莊學過徒、不然、一定可以有一個驚人的統計、報告給讀者、那就是關於棉花之消耗在改組派脚上的數量、

鄭桂林部蹂躪蘆台實錄

老婦幼女無一幸免

兩三個寡婦因懷孕羞愧致死

臨嫁的大姑娘腹內有了小兵

【北平通訊】本文是我這一次回到家鄉去所得到的一些印象，現在寫給「婦女界」，雖然其中並不全說的是婦女的情形，但是婦女情形的確佔了一大部，且除了婦女情形外，就是現在鄉村，實況，「婦女界」是向來注意農村情況的，所以我想他也許樂爲刊載吧，以外就是我耳聞的實錄了，

一月二十八日下午兩點多鐘的時候，我從蘆台下了火車，因爲時間晚了，當天不能到家，所以決定暫且到離蘆台車站十餘里的一個親戚家住下，當我走到他家的時候，已經黃昏了，但是即便在黃昏的時候我也很清楚地看出來他家各處都比已往破爛得多了，他們見我現出了驚訝的樣子向我說：「你看着新樣麼？」才說出了這幾個字就噎住了一會兒，好像說着很難以爲情的一般，「咳！鄭桂林這雜種算是把咱們這一帶蹂躪苦了！」這句話很引了我的注意，關於鄭桂林部的軍隊擾地方的事我雖然也聽人說過，可是究竟怎樣「蹂躪着了」呢？我都不得其詳，因此增厚了我聽他告訴的興趣，所以我不容他喘氣，就追問一句說：「怎麼？鄭桂林部他們還這麼厲害麼？」我問完了，他讓我挨近他坐下說：「咳！你在外邊那裏知道，」他唏噓着計算了會子才說下去「一共他們就在這裏蹂躪了一個月零八天，在這三十八天裏男女老少就都在露天裏過了三十八天的生活，剩下壯年的在家裏給他們做飯，起初他們還好一點，後來就壞了，先要錢，後打人，再後來就毀壞東西了。等他們走了，咱們這院裏就連一件整的東西也沒有了，把各屋的門窗都給劈着燒了，鍋啊，缸啊，盆啊，碗啊，都打成了碎片，咳！當我們回來的時候就剩下了幾間空洞房子，簡直不能過了！」說到這裏他低頭去沉思了半天才舉起手來指着牆上向我說：「你看！」我隨着他的手看去，果然看滿牆都補着新的泥皮，「那些地方都叫他們挖過了，我們才從野地裏回來的時候，還房，讓他們挖得各處都是窟窿，一々慢慢又都補好了才這樣大概就簡地住着，讓他們挖出來的東西多半都叫他們毀了，文書也都燒了，他們想着牆裏必定有錢財，其實這年頭那裏還有好多的錢呢？咳！真讓他蹂躪了個不輕呢！」我聽到這裏滿心裏充滿了憤恨，原來所謂義勇軍竟這樣地害起民衆來，眞是出人意外的事情，後來我這樣安慰了他一句說：「總算人都沒受委曲、還算萬幸，」「這個麼？」他反問了這句把眼瞪了瞪，把眉皺了皺，終於又低下頭去，彷彿引起了他無限的悒鬱和悲哀，看來他又有了好多難於說出口來的言語，「說起來簡直讓人活不了呢！——咳！還莊裏的女人從十幾歲的小姑娘起到五十多歲的老太々止，沒有一個不曾被他們姦過了，你說還怎醜人活着見人？」他才覺得難以爲情，我就追問了一句說：「那麼不是都逃到野外去着麼？」「逃了該怎樣呢？」他們不會到野外找去？咳！他們把女人們抓住了，老的，中年的，姦够了算完了，可是小姑娘們呢？姦了還不算，還傳同他們拜天地，成了夫妻，那些日子沒有一天聽不到放炸炮的聲音，一有了炸炮聲那就不定把誰家的小姑娘娶了，這還不算，讓他們害死了的不知倒有多少？三十八天的工夫，像這樣兒地姦淫，這莊裏當下就被他們害死的就有三個十四五歲的小姑娘，到過後因爲懷孕而致羞死的又有三個青年寡婦，還有幾個快要出閣的大姑娘，到如今肚裏懷着小兵的還有好多，即便臉皮厚的也都不敢出頭露面了，你說這東西們把老百姓害得苦不苦？（未完）

彩票

江左文人

彩票，是一種慢性的賭博，還種賭博吸引人們力量之大，較比吸烟飲酒還來得厲害，於是有一般人中了「彩票癮」，染了「彩票癖」，這些人完全是存着「假如」與「萬一」的心理，因爲他們認定「假如」伸了頭獎，或是「萬一」對得了尾獎，都是最好的生意較比拉洋車奔跑了一天掙幾十個銅板，總上算得多，但是，不伸呢？又只好說是「運氣乖蹇」聊以自慰！

彩票 甚於「開寶」因爲開寶至多不過是幾十分之一的「希望」，彩票若是發行十萬個號頭，有一千個獎碼，你買到一個號碼實實在在的乃是九萬多分之一的，「希望」，而你專希望仲頭獎的時候，又是十萬分之一的希望，也可以說是「滄海一勺」或是「粒米之在太倉」的希望，所以還種賭博，較比「開寶」「搖攤」……還來得厲害，不過他的表面却不大帶「賭博」的形式！

有人說，買彩票，於經濟上是固定的損失，可以不必嘗試，這話很對，不過我以爲買彩票的損失，不僅是經濟，不專是「物質」，最大的損失還是「精神」，所以當你去到錢莊對「號單」的時候，無論是多末沉靜的人，多末以「仲不仲無關係自命」的人，那時候心裏總要發生一種不 言喻的變化！仲了，不樂也樂；不仲，弗哭想哭，若是同頭獎相差一個字、那種懊喪 同打麻將、「和清一色「被人」截和一樣的懊喪，因此，彩票予人的打擊，不啻消極的「殺人劑」！

不仲獎的固然如此，就是仲了也常常使人出刺激受打擊，而神經上起了絕大的變化，還種情形，社會上已經有許多事實發生，並非妄謬之言，還正湊合了，「氣死兀朮，樂死牛皋」的故事因爲牛皋之與兀朮，抗衡了多少年，結果牛皋擒住兀朮，騎在背上，在兀朮一方面正如有仲獎的懊喪，固然可以由「氣」而「死」，在牛皋一方面，正如仲了頭獎，似乎大必因「樂而「亡」，孰知道他們同於「氣」「樂」不同的「激刺」之中，一樣的魂歸幽冥呢！

彩票，種類繁雜得很，但是無論其爲何種彩票，一樣的都是「無價証券」至於「有獎儲蓄」的「會據」，也只好是他本會裏稱爲「有價証券」，社會上是絕對不承認的，至於出儲蓄會另外發行的散條獎券，如同上海的「民益」，則又是同普通獎券一般的在開獎，前也許是十萬元的兌條，在開獎後，就許變成廢紙，不過，在中國之所謂「債券」，幾乎也要相等於彩票，這話似乎太過，其實不然，因爲中國多少債券，交易上既不値價，更無所謂還本，所以你若是花幾千塊錢來買債券，到不如買幾千條，「航空」，不但賺個「立竿見影」，還鬧個「救國」，將來「打仇人」時候，中國的飛機得了勝，或是陸軍方面輸送感覺便利，末始非仁兄之功也！

買「馬票」，買「狗票」，都要你親身出馬，當面選馬，當面選狗，其得獎的紅榜，至多也不過是兩三個鐘頭，等到跑狗場中的執事，放起「機關小鬼」，衆狗也許知道擒到小兎，即是頭獎，所以都拚命追兎，變像說起來，也是擒「頭獎」，同時買狗票的，眼巴巴的「祈禱」，「念彌陀佛」「許愿」……仲個頭狗，弄兩房姨太太！

狗票，也只有上海盛行，北方還沒有，聽說跑狗場中有一種秘密，也就是賺錢的妙訣，就是狗塲的執事，見到那一個號的狗，賣得最少，於是把這隻狗，打起嗎啡針，使牠衝壯起來，結果一定跑在前頭，不過這也是傳聞之言，未可遽信，也許是久買「狗票」而不仲獎的人們放出來的怨氣！

除掉買馬票狗票之外，都不必親臨會塲，只要你買到了號頭，開獎之後，有號單供你査核，不過，這種方法，增起人們的，「希望」期間更爲長久，因之使你「失望」的程度也格外大得多？

彩票的風氣，南方比北方盛行得多，上海當然是盛行中心至於北平，除掉「月中桂」幾家是老牽格外，現在才漸々萌茅，還種萌芽的「肥料，不能不歸「功」於財政部？

最炫人的是賣彩票商家的招牌，使人看了，觸動發財之念，心不由主的買了，我在漢口買華商，「香檳」馬票，鋪子的老板，常常一面遞給彩票，一面笑嘻嘻的說「祝你老發財」！我也笑吟吟的回答：「仲了，分你家一半吧」！如此的，不止一次了，可是最後的結果，也只是剩下一大堆紅綠的廢紙罷了！其實我之所以買彩票，十分之五是爲發財，十分之五還是利用這些閑錢，不用在邪途！

買北平的馬票無論是「獨贏是「坐位」，最好同住在馬廠附近的地民合資去買並且請他去選馬了，到得了，一家一半，或者是四六成，因爲他們對於馬的認識比我們清楚，並且他們朝夕與「馬師」接近，底細非常了解，這是我買北平華商馬票的小經驗，堪爲買馬票者告！

買馬票，最好不必同朋友去，因爲同朋友去，無論如何。你總是「輸」的，比如若買「坐位」，本來所賺無多，你不仲，固然是「輸」，就是「贏」了，大家起鬨，要求你吃館子，於是進前門，上豐澤園，大嚼一頓，也許除了把「本」塡進去還不够，豈不是等於，「輸」？這種現象和旁的賭博正正相同！因爲人們只聽得，「因賭敗家」的話，而聽不到，「因賭充裕」究竟賭博勝負分明，到底是誰「勝」呢？這就因爲「負」的整整的付了對方「勝」的，不介意的花出去，所以「勝」也是「負」負更是負！

在中國內地發行的各種彩票，以中國商人經營的爲少，每年外國人吸去金錢，不知道有多少？可是人們並不因此而少歇，只要自己仲了獎，而國家作了寃翁，管什麼漏巵！於是自命爲理財的能手常常這樣想假如頭獎，是五十萬，那末我花四十萬的本錢，賺回來還可以贏餘十萬，終是不用費心機的好生意，於是組織什麼「十人團」，大家下大本錢，目的專在「仲頭獎」，眞眞令人發噱！

附於彩票以外的壞現象，就是「迷信」，人們買了彩票，「都想奪前茅，於是禱告、許愿……不一而足，上海的城隍廟：武昌黃鶴樓的小廟，北平的財神廟……乃呈現擁擠不堪的形勢！同時巫者也大發其洋財！

妙對一束

木乃伊

連日拜讀胡訾君大作：「幽默集聯「時心血來潮、手癢癢然，故不揣冒昧，費去九牛二虎之力尋來幾段詩以饗讀者，從此胡訾君恐不能專美於前矣！「開一個頑笑胡訾君能不笑余顚狂耶」？

（一）

某冬烘先生就教於某府第、先生工於詩詞，一日先生散步於主人之花園，適主人之愛妾亦在園中賞花，妾固美而艶，先生慕其色，以詞戲之曰：「上穿衣，下穿衣，上下穿衣裳齊，一陣風起，吹動綠紗衣，露出……」妾亦出自名門，聞謔羞甚，以詞還之曰：「朝習禮，夕習禮，朝夕習禮不知禮，千里、教書，拋下家中妻，教人……」

（二）

遜清時文豪紀文達公，性乖癖，穿戴衣帽，不按季節，某曰，穿皮袍戴草帽闖跳於門外，爲由南來路人所見，奇而罵之曰：「穿冬衣戴夏帽，胡度春秋」，紀答之曰：「由南來往北去，不是東西，」

（三）

有馬先生者，某巨室之家庭敎師也，一日見一女郎倚門抓癢，一時不假思索，而貼其門云：「抓抓癢々，癢々抓々，「不抓不癢，越癢越抓，」女郎見之，知其戲已也，即書其後曰：「生々死々，死々生々，有生有死，有死有生，先生有死，先死先生，」馬見之垂頭喪氣而無如之何，

女人·戀愛·美

月華生譯

倘若這裏有任何寄力量于美麗、純潔溫良的人、那必是女人。

——比玆（H. W. Becher）。

一個人說他有一個妻子的時候、那是說他底妻子有他。

——格瓦尼（Gavarni）。

女人是爲了男子底裝飾和幸福、從造化底鑑裏取出的珠寶。

——居友德（Guyard）

在戀愛裏、她貼贈相片、即是允許實物。

——英諺。

沒有比良妻再好的東西、沒有比愛遊蕩更壞的惡妻。

——希西歐德（Hesiod）。

尋愛人和留朋友皆易、但尋朋友和留愛人却難。

今天戀愛比明天好。

——黎未斯（Levis）。

快樂遲延等於失了快樂、

——李加圖（Ricardo）。

女人是一個長成的大小孩、人家以玩具使她快樂、以阿諛使她陶醉、以應諾來欺騙她。

——莎菲、安勒德（Sophie Arnold）。

打倒晏起

——給貪睡人們一個刺激——

晨光

朱柏廬先生的治家格言，當頭第一句，就是說：「黎明即起」，於此可知「早起」兩字，在中國是「古已有之」，也用不到自西方的所謂衛生學，再來詔示鼓吹，說甚早起可以健康，是有益於衛生的廢話，可是普遍的人們，除了勞働階級必須要早起才有飯吃外，其他的人們，是都不會起早的，日上三竿，還是擁衾高臥，做他甜蜜的好夢，尤其是過着都市生活的有閒階級，竟是晝夜倒置，狂歡在夜，入睡於晝，他們的細胞上，根本沒有「早起」兩字，更不知道，「黎明即起」，對於人的生活方面，究竟是甚麼一回事，還以爲晏起事一種無上淸福，樂得夢遊黑甜之鄉，睡個舒暢，一生事業，就是吃睡二事，安度着豬一般的生活，惟好睡是民族衰病之一，印度正因爲有好睡的民族特性，以致自取滅亡，貪睡非但有礙個人健康，而且足以阻礙一切事業之進展，柏廬先生有「黎明即起」的格言，就是要我們早起做事「一日之計在於晨」，也是中國的一句古訓，其意義也是提倡早起，在一日之晨，計劃一種應做的工作，衛生學上的早起，說淸晨可以呼吸新鮮的空氣，人體得以健康，古今中外對於早起，都很注意，而現中國人，偏偏不願早起，似乎事業問題，與早起是風馬牛不相關的，現在豫省劉主席，發起「黎明運動」，先從公務員着手進行，除天明舉行朝集早操外，並施學術講演，在黎明之晨，促進人民健康與智識，那是十二分値得敬仰的一回事，很希望國人群起效之，痛改貪睡之惰習慣，復興民族精神，全在於此。

最安全的潛水艇

【布拉格電】這裏有一個軍備工業製造家發明一種最安全的潛水艇、其最大之成功、乃在潛水艇萬一發生意外時、即使抽水升艇機停止工作、這艇也可以自動浮至水面、這發明現已註冊、這安全潛水艇設計者叫畢特力、已有八個孫子、自從歐戰後、他便秘密地研究這種安全潛水艇、現已製成一隻十五呎長的尤模型艇、曾在西利西亞湖試航過、成績很好、已算成功了、

吻學講座

劍鋒

「接吻」是情的尖、愛的火、青春的表現熱、情的象徵、男女媒介戀愛的焦點、假如一個人、無論長的怎樣美貌、不會接吻便算是不會用情的、

接吻是人類最普遍的事、人人都有吻、所以人人都得而接之、

初嘗接吻的女子之情狀、多是畏懼、驚喜、既嘗之後、纔知道其中的滋味、

初次接吻的女子、常神態不寧、心脈跳動、熟於接吻的女子是秋波擱閉、舒眼惺忪、可謂「得其所哉」！

甜蜜的吻、有如花一般的芬芳、酒一般的沉醉、

吻！是青年男女渴望的東西、當四片嘴唇接觸一塊時、就是用迫擊砲也不易打開、

吻時最可愛的是嫩白的頸、濃黑的睫毛、和一雙有力量的手腕、

初次接吻的女子、手足無所表示、熟於接吻的女子、雙手一定縛抱你的頸、一試便知、

初次接吻比作文章開頭還難、你要忍耐、等待 別性急、免得對方說你冒瀆 別胆小、別害羞、免得對方說你呆怯、

假若你的情人暗示給你許可時、你要赶快點、別失了難得的機會、只要一次、二次、三次、以後你要怎樣、她便任你怎樣了、

當一個女子、吻你最熱烈時、你不要實心相信她、十有八九不可靠、反之、你要談起接吻、她便雨泛紅雲、那一定是好女子、

當你情人的和你說、「君子用口、小人用手」的時候、朋友、千萬別錯過這個良機呀！

男子二十歲、女子十六歲、若還沒嘗過接吻的滋味、他們的青春、算是上帝白給他了、

新婚之吻是甜的、臨別之吻是酸的、破鏡重逢之吻是苦的、悍婦之吻是辣的、

最傷情的是臨別一吻、情人眼淚到嘴角裏、更增了一種辛酸的意味、

新婚久別、見面的一吻、最有滋味、說是悲？兩顆心都充滿了快愉、說是喜？四行淚又不斷的流着、

有多人接吻只輕輕地一下、這樣、眞失了吻的眞義了、

鄉下人把接吻叫「親嘴」、市儈叫「咬乘々」摩登青年們把接吻叫「Kiss」

新婚第一年的接吻次數、平均每月約一百二十次、九年後每月平均二十次、十年後約一次、

當老翁和老嫗想起了青春時化接吻的勾當、一定會啞然失笑的、

電影明星的吻、好似一盌不加醬油的湯、平淡無味、妓女的吻等於出賣的衣服、最好是不穿、

巴黎女子的吻、最不値錢、墨西哥女子的吻最有價値、

若要學習接吻姿式、最好要多看電影、

解剖舊官僚

芝生

本醫師等于某月某日、任某醫院解剖得中華民國舊官僚一人、用精細之手術、銳利之眼光、完備之器械、並耗去三晝夜之光陰、聚費千餘人之腦力、內外兼察、中西並參、玆已畢事、分類報告于左、用備國人有心者瀏覽焉：

身材：自頂至踵、膚肉浮肥、四肢麻木行動需人、

腰腹：庞潤如圍、腹大若瓠、臍眼深陷、燃火不滅、

背：皮膚堅厚、痕紋儼然、雅量宏大、莫能與京、

膝：膝蓋如鐵、塊然墳起、參謁跪拜、罔知痛苦、

手：干指尖削、輕盈伶俐、善握民膏、能拍馬屁、

足：奔馳不足、趨避有餘、聞鸞先逃、逢敵則竄、

頭：頂蓋尖銳、莫與倫比、鑽營礚頭、超超元箸、

面：皮厚如牛、利刃莫入、任人痛罵、唾面自乾、

目：眼睛微黃、灼光如鼠、覷覦窃盜、自是老手、

鼻：勾曲似鷹、雙孔窄長、陰刻殘忍、無異虎狼、

耳：兩竅閉塞、甚于重聽、國亡不知、理亂不聞、

口：闊大如盆、厥狀奇醜、旣善大啖、又能鯨吞、

心：黑色尖小、橫于左偏、平日作僞、欺心昧天、

肝：肝陽暢旺、性嗜貪黷、蠅蠅逐逐、利慾自圖、

脾：脾火炎炎、不可嚮邇、藏拾擊棹、習爲應酬、

肺：兩葉內外、蟲蝨縱毒、吸烟嗜酒、咸攻肺部、

腎：腎囊已縮、病成痿陽、妻妾交怨、廣田大荒、

胃：胃口廣大、善能吃飯、民脂民膏、更爲所善、

腸：大腸小腸、彎曲不絕、卑鄙齷齪、尤甚蛇蠍、

血：色澤黝黑、熱度冰結、脈名涼血、咸稱恰可、

以上十二種屬于外部者、

以下八種屬于內部者、

醫師某押

不知所云集

Ly

左氏傳曰、「言者、身之文也、不言、何以見志？」又曰「言之無文、行而不遠、」孟子曰、「予豈好辯哉、予不得已也」、

嗚呼！甚矣大哉、言之爲物也！「不言、何以見志、」不說話是不行的、這是我們古人的遺訓、誠然、這也很對、對得很、不然、人將會疑心你有陰謀、「深藏不露」、這還是客氣的諷刺、終于是一點疑雲、

然則、在人們的日常生活上說話與拉矢同、固無可非議也、但是、不然、孔子不亦云乎、「一言而喪邦者有之、佞人殆」…予欲無言」、然則、不說話是頂對的、對得無須乎懷疑、因爲這是線裝書告訴我們的、

嗚呼、嗚呼 說話頂對、不說話也頂對、然則、這年頭、不裝啞、會被人疑爲有陰謀、又恐其「一言而喪邦」、難乎其爲今之人矣！

朋友某君、阿木林也、對之大發議論：「自即日起、本人的口、俗稱嘴巴、除吃飯、接吻、與打呵欠外、是不會因任何條件的利誘而開合的」、

小可聞之、殊不以爲然、夫說話固感困難、不說話亦甚感困難、然則、「話」與「閑話」有別、何不說「閑話」既不露陰謀之跡、又不落褻邪之咎、即頗得、不很合時、是謂說「閑話」

如韋衣奔天才、即明乎此、「懶人的春天呀！我連女人的屁股也懶得去摸了（？）」諸如此類、不勝傍通、如「水滸傳考」「紅樓夢辯」風花雪月啦、鴛鴦蝴蝶啦、更透澈一點、如某教授與某作家的「西瀅閑話」等等、要之、聰明人舉一反三、可勝道哉！可勝道哉！

是以、當今天下之冒失鬼、能不說話、而說閑話、蠻貊之邦行矣、

科學小講座

美國公共電氣工程師、發明一種能移動之愛克司光機、最近曾以此機、探視一病馬之足骨、此爲奔馳絕迅、去夏在賽馬時、於垂得錦標之際、忽病蹶不能行、不得不臨時退出、此次用愛克司光照射後曾攝成照片十餘幀、由此可窺見馬足骨骼之傷損狀態、以明其有無治愈之可能、此次嘗試、結果極佳、因取用之機、能自由移動、易於運用、且用時毫無聲音、尤難能可貴也、

科學發明日新月異

未來戰爭的恐怖

英國士佛爾少佐C C Tarvr近在此間「每日電訊報」發表一文、論及下屆大戰時將使用之科學利器、據稱自近頃細波無線電Microwave Wireless赤色照相術Infrared Pograpy以及電視術Television發明以來、今後海陸空軍戰事將開一革命的新紀元、有此數種利器之補助、敵軍行動無論在雨霧或黑暗中立時即可查覺、砲彈之射擊可以較前準確、而軍艦與飛機亦可用無線電在遠距離外駕駛操縱、自從各國軍隊採用機械化後大概今後可不致有相持過久之壕溝戰事、但自有上述各種之發明後、奇襲行動將不易達到目的矣、按細波無線電之波長僅有數英寸、現時英國林平Lympne及聖英傑爾福特St. Ingel vert間、已有此項細波電裝置、此項細波電可以大加擴充、用於無線電話及電視方面、將來遇有作戰觀察時、將不使用氣球、以電線繫於其下、以與地上通話、而將改用直上飛機Autogiro機上觀察人可以用無線電話與地面接觸、敵方情形亦可用電視術傳達、以便砲手射擊時有確準之目標、且可令參謀總部詳細察看作戰情形、

査細波無線電有一種特別之便利、普通波不至在太空中充塞、使其發生障礙、當使用時不論有若干收發機、均不致發生衝突、且敵人方面亦不易設法打攪、至於赤色照相法可以不畏黑暗與重霧、能將敵方之行動、一一播出云（孤客）

西子湖畔

香市極盛

爲近五年少有之象

【杭州訊】杭今春香市極盛、各寺廟香烟繚繞、燭光達旦且旅館均患人滿、西湖遊艇、亦逾午已無雇處、爲近五年少有之象、據云：係各公路接通之故、省府撥二萬元、獎勵杭江路局員上局長杜遠積勞成疾、給醫藥費三千元、

藝苑

瑣談 搖身一變論

騄彤

彷彿是在西遊記和濟公傳上吧，有好些被稱爲「孽畜」的，他們會搖身一變，他們變的目的呢？不是見了主人而化陣清風而去，便是大擺陣勢實是難感，不過，變好了自然可以爲所欲爲，變糟了也許便從此玩定，例如，孫悟空被大鵬金翅鳥所敗，後來我佛如來光臨，叫聲「孽畜」，現原形來，則大鵬金翅鳥便搖身一變，又如，紅孩妖知道唐僧要到，於是也搖身一變，便成個小孩掛在樹上，則紅孩兒便搖身一變，前者是「被迫」，後者「希冀」。

話說現在，東西文明進步，科學昌明，眞有一日萬里之勢，於是什麼也希奇，什麼也古怪，自然，人類是隨着潮流進化，所以也有好些令我們捉摸不透的地方，於是人也會搖身一變了，變的過程很複雜，變的種類也很多，而他們的變大多還是居於「希冀」方面的多，至於被迫而才想變，我承認他是大傻子。

現在所謂的變，不是肉体形態的變，大槪也許全是精神的變所謂精神的變也者，與「靈機」、「手腕」、「……」皆有莫大之關係也。

因爲如果會變，雖然不能總是爲所欲，爲伊逢兇化吉是可以的，因此變之風大，因此中國人差不多全會變了！

又因爲前段說過，變與手腕靈機有關係，所以必須搖身，搖身也者，即手腕靈機之謂也，所謂「看人放菜碟」即此理也，於是，想「爲所欲爲」，或「逢兇化吉」的人，便不能不「看人放菜碟」，「搖身一變」了」。

中國人有的不是希望「爲所欲爲」，便希望「逢兇化吉」。所以，不得不「搖身一變「了」。

隨筆 古代的跳舞

今人

跳舞傳自歐西，而所最流行之交際舞孤步舞探戈舞等，亦無一非純粹之舶來品，欲求一我國固有之舞或係自創者，實不可得，嘗閱拾遺記，燕昭王即位二年廣延國來獻善舞者二人，一名旋娟，一名提謨，並玉質凝膚，体輕氣馥，綽約而窈窕，擧世無倫，昭王處以單綃華幄，飲以瓊珉之膏，飴以丹泉之粟，王登崇霞之台，乃召二人徊徘翔舞，殆不自支，王以纓縷拂之，二人皆舞，容冶妖麗，靡於鸞翔，而歌聲輕颺，乃使女伶代唱其曲，清響流韻，雖飄梁動木，未足嘉也，其舞一名縈塵，言其体輕，與塵相亂，次曰集羽，言其婉轉，若羽毛之從風，未曲曰旋懷，言其支体纓曼，若入懷袖也，可見當時舞藝，或且勝於今茲惜乎不傳於世，遂成絕響，而觀昭王處以單綃華幄，則其索其春姿隱約之狀，則又不減於今之以肉感號召之所謂裸体艷舞也。

外界的事物，來寬慰自已，督促自已。

環境，好像一個非常堅固的園圃，牠足以限量我們的能力和思想，所以我們倘若不能打破這個關潶，就不曉得天地倒究有幾許闊大？

社會引誘人們產生罪惡，人們替社會創造罪惡，然而社會依舊是人們的社會，社會便不能獨任其咎，所以我們不應當光咀咒社會，我們應當反省自已。

黑暗的前面，才是光明，荆棘的前面，也才是康莊，徘徊而徨徬的人們呀！你將永世看不到天堂是怎麼的場合。

魯莽並不是勇敢，謹愼也決不是懦弱，勇敢和謹慎，是成功的原素，魯莽和懦弱，是失敗的動機。

良好的習慣，會產生道德，不良的習慣，會產生罪惡，罪惡與道德，皆能由習慣養成，而習慣之移人，每存於不知不覺，所以在不知不覺中，就是你一生成敗的關鍵。

回想着過去的是一個呆子，只希冀着將來的是一個瘋子，只有踏住現實的人，才是一員好漢，幾曾看見呆子和瘋子，做出一番事業來？

幸運是一個盲目之神，雖然牠有時會來撲索你，撫慰你但牠決不會永久的來垂青你，

我不高興在家裏吃一碗現成的飯，我願意竭了我的汗血和腦汁，換取半碗血腥的飯來充塞極餓的肚皮？

怒芽

沈治邦

自弱者沒有助，自棄者不可活，惟自强者才能永恒的生存而得人協助。

◇ ◇ ◇

滿地舖滿着「生活」的種子，只看你能够去拾取與否？

◇ ◇ ◇

只吃飯而不想劾力的人，他是世界上最罪大惡極的人！

◇ ◇ ◇

社會給青年人只有一條極狹的路，不能冒險前進那便會跌死於中途。

◇ ◇ ◇

不要露出滿意的笑容，也不要露出失意的苦臉，因爲事情的偶然如願，決不是偉大的成功，事情的偶然失敗，也決不至完全絕望。

點滴 春風片片

舊我

皇宮需要人們自已去建設，地獄也不過是人類所假設的，但我不需要富麗的皇宮來供養，我只需要跳出地獄，

我願竭我的能力，貢獻給社會但我決不高興把我的靈魂出賣給人群，

人，誰都是不住地掙扎的動物，所以非但不應該因一次的失敗而悲哀，而且還須得惡引

醫壇 疹子概論

張文熙

近來天時不正，春氣睦寒，以致疹疫盛行，患者多屬小兒，大人間亦有之，偶一不愼，即召夭札之慘，不佞目擊心傷，爰有斯篇之作，冀以喚起社會之注意，而謀增進病家之幸福焉，按疹子名稱，係爲俗稱，孩之醫籍，謂之痳疹，亦名猎子，今從俗稱以取通曉，下皆做此，

(一)疹子之起因 天時不正，寒煖失宜，如春行冬令，冬行春令，天地中所蒸釀日久之醞釀瘟毒，隨空氣而散播人間，人們由口鼻吸入，首先犯肺，乘休盛實者，因內部組織完密，儘足以抵抗之有餘，体質素弱者，內部本有蘊伏之邪，接受癘毒之後，無絲毫抗禦之能力，僅可任其長驅直入，與蘊熱併合，遂一發而不可復遏，由裏達表，散注經絡，通身透出紅赤小粒，隱々皮膚之下，畾々肌肉之間，此卽疹出之大槪也，小兒肺臟嬌嫩，受邪尤易，故此症雖大人間亦有之，然患者究以小兒爲最多也，

(二)疹子之証象 忽然發熱，惡寒咳嗆，痰稠口渴，面赤，胸悶，不舒，眼中如淚，凡此皆肺經受邪，疹子欲出之象，旣而紅點隱々，滿佈面頭，延及全身，乃爲本症之正候也，不幸病勢轉劇，聲啞氣急，咽喉紅腫，嘔吐自利，鬱痼發厥，鼻搧口張，讝語狂亂，則邪已內陷，逆傳心包矣，其餘變証，則有鼻衄，鼻煽者，毒火熾盛，血隨上溢，肺主鼻，而症屬肺也，有舌破唇焦者，心脾之火上衝也有氣喘者，熱邪蒙住氣道，肺竅爲之窒塞也，有汗出不止者，津液並爲之煎涸也，有腹痛者係內邪內鬱，相搏作痛，口瘡者，亦胃熱之上攻故也。

(三)疹子之傳變 症起三日，誤服溫藥，激爲甚則多汗亡陽，此其傳變之一喉痛，鼻衄，口瘡，便秘等症初起汗出不透，微感寒邪，或未嘗解肌，遽進寒涼則疹子穩見不能透發，熱毒內陷傳入心包，成下和驚搐，讝妄狂亂等險症，此其傳變之二，總之，此症傳變極速，即飲食之出入忌口之淨潔，亦在々能阻碍藥力之進行，而予病人以多量之痛苦，莫謂茍且無害，須知姑息實養奸也。

(四)疹子之定期 疹子始出，最宜疹點鮮明，先見於頭面，逐漸播及他處，大約三日始回，五六日乃止，過早固不可，過遲亦非宜，早乃由於涼藥之爲祟，遲則因於稟賦之素虛，一則助以藥力，徐俟其發越可也，一則施以補救之策然終嫌不及焉，

(五)疹子之苔脈 此症純係火毒相結爲患，故苔以黃白微絳爲吉，脈以浮洪數大爲宜，舍此，如過於光赤全現雪白，或細小歎弱，陰脈備至，均屬兇候，

(六)疹子之治法 治此症，以辛散爲主，而辛散之中尤，宜佐少數淸涼，此爲不二之規律也，其或早投寒涼，或寒涼太過，則勢邪蘊毒必陷壅遏，熱至變証百出，其或一味辛溫，而失之不及則火上添油，亦直速其死耳，當初起之際，辛凉透表，一劑不效，則二劑，二劑不淸，則三劑肺氣一開，出路一通，則邪現膚外，自了無餘事矣，再如病起一二日，大便不解，可就方內，少加淸利之品，一因肺氣與大腸爲表裏，通下正所以治其上也，一因大便一通，上下交徹，邪更容易通達，此爲簡捷之要訣也，至于因藥物之誤治，或病家不之耐起居不攝重感寒邪，因而邪毒內陷，逆傳心包，則石斛雙花之淸潤，令羊犀角之救焚，均在必用之例，惟認証須確切，始可作孤注之一擲，否則殆矣，至于種種兼症，可各因地制宜，參酌用藥，雖能一槪論之，惟有不容不言者，則兼証中，如遇咳嗽多汗，泄瀉等類，正可不必過，慮其任自便可也，良以上述三症，乃疹子証，必有之趨勢且借此亦可發洩內邪，速愈其病，恐求之猶不得，何可過止惟太過，則亦非宜，綠汗太多，則亡陽，咳嗽過甚，則生喘，泄瀉不止，則脾虛，故當必不得已之時，亦宜設法制止也，

(七)疹子之危候

(一)但出全身頭面不見

(二)咽疼不食

(三)自汗不止

(四)胸高喘急

(五)鼻煽指搐

(六)乾枯黃黑

(七)讝語狂言

(八)牙疳腐爛

(八)疹子之預防 月暈而風，礎潤而雨，疹子之來，豈無暗示，當此症流行，外間空氣惡劣之秋，凡患咳嗽多痰渴欲引飲，身勢有汗不得解之証者，即有發疹之可能，亟宜一劑發散，庶免滋蔓，而燎原之火，或有消滅希望，再有古方，用老絲瓜一個，風乾，於歲除日，置放新瓦上，煨灰，陰乾，研末沸水沖服，功效頗著，

(九)疹子之善後 疹子愈後，仍當借藥力，以淸其餘蘊，開胃養陰，均屬必需，忌口一事，凡海味葷腥，以及一切熱煎辛燥之品，均在所必忌，起居務求寒煖適宜，不可有些微之苟且，餘如大人七情之侵，六慾之害，交際酬酢，房事損陰，皆宜戒絕，而二月，庶死灰有復燃之虞，自貽伊戚也，

(十)結語 屬稿至此，大致已竟，竊思疹疫，爲人生必經之常病，蓋人之疾病，厥分先天後天，六淫之侵，七情之傷，是後天之病也，胎中十月，母氏的勞，身体上精神上種々不快意，在々能影響日及於兒身，所謂先天病，或胎毒是也，當其脫離母休，而投生此世，生此項胎毒，而隱伏兒身，與之俱出，年久日深，長成內部，當天時不正之日，重感外邪，與疫毒相併，以成此症，苟疹子能徐々透出，順時而沒則安穩過渡，旣無驚風與駭浪，而此根深蒂固，隨母体以俱來之胎毒，亦將一併蕩清，從玆身体轉康，更無遺患生焉，惟慮置失常，療治多歧，則極乎淡極淺易之事，往々有一變，而爲棘棘手，極可怖者於是枝節橫生，夭亡莫救，旣影響於經濟，復損乎於精神，空費心思徒勞盼望，誰爲爲之，孰令令之，而一至於斯耶，世之讀此篇者，其能無動於中乎，

（素性疏率，近以疹疫，及天花流行，有感於此匆々擬就此稿，未嘗删削，掛一漏萬，在所不免，還希高明矯正，諒敎我是幸）文熙附誌，

論壇 「反常」

榮原

許多人是這樣苦惱着，自已的弱點常是那麼容易地被旁人發現，於是怎麼辦呢？爲補償這些弱點，便毫不客氣地做出一些反常的事。

本來「反常」是含着「反抗」的意義在的，「反抗」旁人不得，就要「反常」自已了，這在心理學上叫做「變態」，在醫學上，不屬於「生理」的部門，而屬於「病理」的部門

然而，不拘是專家事也好，國事也好，我們都不需這些變態的人們來處理吧？那會因爲他們的「先天下之憂而憂」，而製造出神經衰弱病的國度，

固然，反抗的精神我們是需要的，然而不必餓了不吃，吃了不便就算做反常的事。

確實有許多人是這樣做了，而且這種行爲彷彿多數是存於紳士先生們，這樣看來就奇怪了，紳士先生們也有什麼要「反抗」的嗎？其實不然，他們並沒有「反抗」，他們是在「反常」！不說肚子咕々叫而要求飯吃的事是正規，偏々要在「投」餘之暇弄個姨太太，不說「沒有飯吃的人們團結起來」是常事，偏々要以匡時之誠做，筆投機，所謂偉人的壯地也者，竟反常到把「民族獨立」和「絕食」連繫起來，這恐怕除了世界之王的英吉利之外，誰也不會懂得這項勾當吧？於是，到顯得英吉利也像反了常似的。

還樣說來，循規蹈矩倒是正常嗎？那倒不然，以這種論調爲論調的，也正是那些循規蹈矩的紳士先生們，他們或者要罵那些弄姨太太的「同行」替他們丟了身分，然而那是另外一回事，那是關係「同行」的情面的，至於反常的人並不是那麼和正常的人鈎心鬥角的對立着的，倒是實事，孔子有時候不也讚美兩聲曾晳嗎？再透澈地舉一個例說，「拜脚狂」無疑是一種變態的心理，而牠不只是中外通病（日本有「美子的脚」的作者谷崎潤一郎，中國有「西廂記」的作者王實甫），而且是古今俱有的，顚倒於天足的與瘋狂於金蓮的固然有「天淵之別」，但崇拜的究竟都是「脚」而不是「頭」吧？而且更有這樣的危險，即一旦這「拜脚狂」被人發現爲「弱點」時，自已立刻會惡心起來，於是因之而精神衰弱的也是常有的事，

反常的現象不乃以前有「隱士中的叛逆」，晉代有「竹林七賢」、最近更有所謂「革命」的「自由人」，總之，恐怕這都是「應運」而生，太平年頭不會出這些怪物吧？

文苑 新大學

張春峰

子程子曰，大學，孔方之遺書，而初學喪德之門也，於今可見貧人斯文掃地者，獨賴此篇之存，而水滸次之！學者必由是而學焉，則庶乎不法矣。

大學之道，在昏々德，在殃民，在止於不善，知止而後有定，定而後運，運而後動，動而後能選，選而後能得，黨有新舊，費有多寡，知所奔走，則近盜矣！今的欲昏昏德於天下者，先亂其國，欲亂其國者，先富其家，欲富其家者，先肥其身，欲肥其身者，先裹其心，欲裹其心者，先惡其意，欲惡其意者，賊先昏其知，知昏在專利，利專而后知昏，知昏而後意惡，意惡而后心黑，心黑而後身肥，身肥而後家富，家富而后國亂，國亂而後天下崩！自元首以至於庶人，壹是皆以肥身爲本，其本亂而末治者否矣！其所徇々私，而其所務者公，未之有也。

右經一章，蓋孔方之言，而春峰述之，其傳十章，即是此意，而杞人省之也。

▲啓事

今日暫刊藝苑一日，明日補刊群星，長篇小說 續稿未到，暫停。

二星期後

體量增重

第威德補腎丸

爲生命基礎之健康保障

能使瘦弱者轉爲強壯如每日服之二星期後即能見其神效治風濕背痛腰酸等病症見效尤速

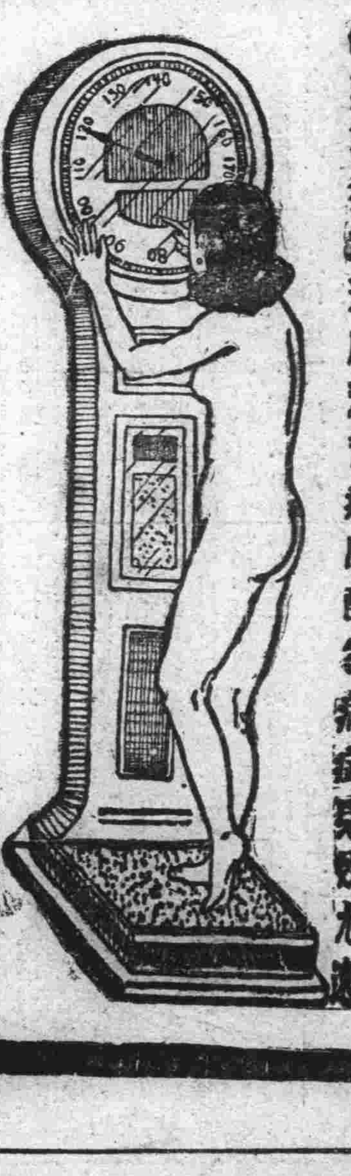

各大藥房均有出售

吉昌木舖

大連奧町 宏濟舞台對過

牌匾家具生熟名漆

壽材

各種壽材廉價出售

電話八七七二

新到圖書廣告

現代世界文學	趙景深	大洋	七○
資平譯話集	張資平譯	大洋	一，二○
紅百合	法郎士	大洋	一，○○
光明	巴比塞	大洋	一，○○
椰子與榴槤	許傑	大洋	六○
佐藤春夫集	高明譯	大洋	六五
從空虛到充實	張天翼	大洋	六五
脫了軌道的星球	張資平	大洋	六○
愛經	戴望舒譯	大洋	七○
茶杯裏的風波	彭家煌	大洋	五○
經濟新聞讀法	楊蔭溥	平裝大洋	一，八○
新聞學綱要	徐寶璜	大洋	七○
農村社會學大綱	馮和法	大洋	二，二○
中國哲學史	馮友蘭	大洋	一，八○

文具部啓事

本局發售各種文具，俱係運自各國名廠，品質精良，異常耐用，定價低廉，薄利多賣，如蒙賜顧，曷勝歡迎之至，毛筆，鋼筆，精良鉛筆，自來水筆，美麗信封，特製信箋，筆記簿冊，以及各種紙張種繁不及備載，

大連 青年書局 監部通一一一番地 電話二二六四九番

此兩個俊秀廣州女孩體弱多病

迨服嬰孩自已藥片 而愈今康强茁壯矣

君有小孩乎若然不可不備嬰孩自已藥片牠是韋廉士醫生之小兒專藥善治小兒尋常疾病如食積便秘腹痛泄瀉嘔吐發熱傷風痰厥出牙蛔蟲等症下錄廣州粵秀街廿三號黎君建侯之言足証其効之一斑矣黎君書云「次女瑞貞年四歲患傷風發熱肚痛各藥無效乃試投以嬰孩自已藥片大見痊可無何全愈後三女淦貞得恙相似且兼咳嗽予亦令服嬰孩自已藥片果然一樣靈效現在兩小女身體均甚康强發育滋爲良好誠嬰孩聖藥也」嬰孩自已藥片乃是味美質純性和効大之小兒專藥各藥房皆有出售或直向上海江西路四五一號韋廉士醫生藥局購備每瓶七角六瓶三元五角郵費不取一切信件可由奉天和記洋行轉上海韋廉士醫生藥局

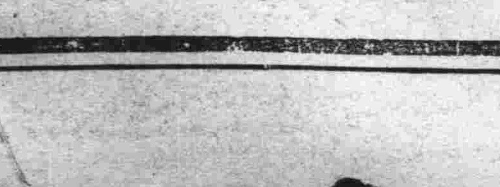

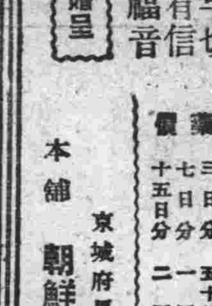

人蔘寶母散

婦人病治療之道而早切爲重要最好請服用有信用之名葯誠爲婦界福音

全快實例效能說明書贈呈

子宮病。產前產後。月經不順。希士的利病。胃氣症。貧血冷症。浮腫蓐症。神經衰弱。不眠症。流白帶。流赤帶。下腹脹痛。疝氣痞胃。頭痛。眩暈

藥價 三日分 五十錢 七日分 一圓 十五日分 二圓 二十三日分 三圓 四十日分 五圓 八十五日分 十圓

本舖 京城府長谷川町 朝鮮製藥合資會社

農林省比較審查最高位入選

サカイ煤油發動機

一馬力半到十五馬力俱全

NO.9

農業用 工業用 發動機

東京 阪井發動機製作所

滿洲總發賣處 合名會社 藤田洋行 奉天 浪速通

民政部令七一實行 收出入均改國幣

【新京】滿洲國各省。向來紙幣種類複雜。價格不等。商農實買。甚了靈使。地方捐款倘須兌換。甚至一縣之內。租稅收入倘無一致。而政府調查財政統計金融頗感困難。以故民政當局。有鑑及斯。自七月一日起。對新年度內。各種稅捐收入。暨各費支出。一律改用國幣。俾資統一。刻間已新京。哈爾濱兩特別區公署。及北滿各縣。通令轉飭所屬。一体遵行云云。

法院失火 獄囚飽受虛驚

【新京】城內地方法院。于昨七日夜午。忽由院內傳達室起火。黑烟沸騰。一時該院監獄々囚。聲達屋外。而鄰右縣署署員。夢中驚醒。衆均束手。幸有趙某立報日滿消防署。經消防員趨至。努力撲救。幸未蔓延。至半句鐘許。始將火勢鎮息。查失火原因。爲烟筒破壞所致。損失僅有五六十元云。

安東稅關區域 共計十七個縣

【安東】本埠稅關消息。財政部當局。茲爲劃清權限。以免紊亂稅收。特將全滿各稅關管轄區域劃分。茲探安東稅關管轄縣份。安東鳳城寬甸本溪輯安桓仁興京淸源通化臨江長白撫松金川柳河海龍東豐輝南

婦人手帶金鐲 不翼而飛

【安東】埠西老六道溝。住戶辛某家。日昨（六日）有少婦三人。相偕來安。在東興厚照像畢。即赴同樂茶園看戲。詎該婦人等。至同樂茶園遂在門外購買鮮貨。將貨買完而一婦人。手上金鐲。不翼而飛。該婦人疑爲床主拿去。而床主堅不承認。一同扭赴分所理論矣。

民部開始征收 僑民證書

【安東】本埠最近由新京民政部。頒來佈告。張貼全市。茲探其原文略云。於大同三年二月廿七日。以民政部教令。第九號公佈之暫行外國人居留民證明書。收取手續費用。不論其請發及換發。一律照收。一。居留民證明書。一年與六個月。均收費國幣五元九角二。臨時居留民證明書。三個月收費國幣五元九角云。

滿銀分行將辦 官民貸款

【吉林】滿洲中央銀行。吉林分行現查新京總行對官民貸款修造住宅辦法。業已頒行。其辦法例如貸款五千元。每月還五十元。償清爲止。似此對於官民。殊稱便利。以故吉林分行。擬即投業辦理。現正請示中。不日即有端倪云。

四海客棧被搶

【吉林新站】正陽街北頭路西。四海棧。由客冬開幕以來。營業頗佳。每日飯坐宿客紛紛前來。實稱擁擠。於今早三時許。（即四月初六日。）突來匪徒二名。年皆英壯。各特手槍一棵。步入屋內。聲嚇旅客概不許動。若有稍動者。已教爺下廢命。世人無不重生。滿室宿客。似痴如呆。計搶去店家國幣一百七十元之多。宿客懷表兩塊。事畢即向北而逃。匪賊走後。該店執事飛往壯丁團部報告。正值日昨團長王忠翰。因公赴蛟河鎮辦事。該團隊長聞報。當即率部下班長士兵等。四面堵查。終無踪跡。該團長今日午後二旬時。由蛟返新。以搶案突出。必有藏窩之家。現正詳加糾查中云。

遼北醫院引痘

【大林站】本街西頭遼北醫院。王大夫子郁。在此開設醫院多年。今見此地。施引牛痘並無人提倡。王大夫今自備牛痘漿。大行施引。聞先由本街區立學校起。查該校學生。共有男女生三百餘人。所需之漿。亦不少矣。學校引完。擇日施引。街內外。一般民衆小孩。分文不取。如用藥時。自備錢財購買。噫如王大夫者。洵不愧醫界之慈善家。將來該醫院之發達不卜可知云。

籌劃市場地點

【大林站】本街自從事變後。諸般事業。均漸々恢復。凡事均因陋就簡。草創而已。近來因街市蕭條。商家困難。花署長封縣。擬將街市繁盛計。親身在街上。調查設立市場地點。何處設立菜市。何處設立床攤妓館仍設南市場以免混雜。近聞該署長。均已將地點。籌畫妥善。具文繪圖。呈報縣署矣。量此市場。不日必能實現。本街商家由此興盛。皆花君之力云。

開家庭美容 講習會

【營口】地方事務所。社會係。主催家庭新美容法。並洋髮講習會。定於四月十二日午後一時許。假營口家事講習所開會。會費無料。敦請講師爲東京美容學院長。山本鈴子女史。助手。川崎芳女氏等四人。於是地方事務所。乃製印佈告通知有志入會者知照云

橋邑幼稚園舉行 兒童入園式

【營口】縣大石橋邑。友邦成立之幼稚園。業已多年。成績卓著。按年招收兒童入園。受保姆。訓練養護。茲於本月五日。爲昭和九年兒童入園式之舉行。是日天朗氣淸。於午前十時餘。乃舉行儀式。入園之兒童男女各三十七名。均精神勃々。衣服美麗。希望瞳輝。并有原田。森山。兩保姆。呼名順次入席。來賓。白川英行翁。及各兒童家長等列席畢。乃唱歌。舉行入園儀式畢。盧田校長致詞。原田保姆迎言後。父兄總代表致詞畢。乃散會云。

管轄區域 規定營口稅關

【營口】稅關。頃接財政部訓令。第八號內開略謂。查國內各稅關管轄區域。極要都市等。未曾規定區域。管轄上稍有不便。故近經政府將各稅關所管轄之區域。明確規定。合行令知各稅關遵照辦理。茲錄營口稅關轄域如下。奉天省內計營口。海城。盤山。台安。遼中。遼陽。奉天市。瀋陽。撫順。鐵嶺。開原。西豐。西安。昌圖。梨樹。懷德。雙山。遼源。吉林省內計伊通。以及滿鐵附屬地內等各地域云

協會代表返縣 召開會議

【隆化】協和分會會長張源。以前派常務委員孫又山氏代表赴京。出席全國聯合協議大會。並參加慶祝大典。事竣返縣。極應招致全休會員。報告一切經過。及研討進行會務方針。以資進展。曾編製標語多張。張貼通衢行市。並招集全休會員。開全体大會。於三二日內。即可開催。聞該分會會員已達三百人。最近又增有六七十名云。

王尚義信佛善果 作古後面貌如生 足徵其定往極樂

【海城】邑東十區石安咀子村。有王尚義者。時年六十八歲。素性善。幼年曾入商界。因識破紅塵。於民國二十年。即棄商向善信佛。皈依海城西哈達碑鎮河寺。得然老和尚座下。賜法名修義。次年於營口楞嚴寺。在家居士五戒。並菩薩戒。得戒後。經人介紹。在城佛教宣講堂虔修。參閱佛經。當下了悟。看破生死。厭離娑婆紅塵苦。願生西方極樂國。於是歸王君。朝夕發願。一心向善。於上月間曾與伊之舊同夥張智山君。畧談佛經。且謂「余死期當在不遠矣」。張君亦未介意。迨於國舊三月一十日。偶染小恙。當由宣講堂。差人通知其家屬。其子女媳孫等。聞知即至該堂。伊見兒女在前。即諭云。「我此次當離娑婆世。必齊極樂國。爾等可遵吾命。各安生理。勿作非爲。且誠心信佛。勿履邪數。而吾此次作古。必在講堂。藉諸位居士。助我往生」。彼言及此。兒女等以俗情關係。欲伊父歸里。但懇求未果。只得從命。即在旁侍候。而伊雖身患病。且每日端坐念佛。未現如何痛苦。迨於二十五日。未刻旁觀其神形稍變。衆居士即群集面前與其念佛。伊仍端坐。至申刻伊即向衆合掌。作告辭狀。即脫殼而往矣。諸居士當遵佛制。故後三小時。方與其更衣。視其面貌如生。毫無殊形。似此足徵其定往西方極樂無疑矣。按此正雖近迷信。且意在宏法。余所聞如是。特載報端。以供好佛諸君。之一參考云。

清眞教會 改選會長學董

【海城】淸眞教會。現屆改選會長之期。當於三月二十九日。由全縣回民等。投票選舉。結果當選者。正會長趙連第。副會長王紹卿尹鴻鈞。學董李占貴。現已正式視事。及今十日。即函達各界知照云。

治安維持會 期開會議

【海城】縣治安維持會。訂於本月十二日。在縣公署內。由委員長。及顧問委員等會議爲討論關於治安方面。應即進行之一切事項云。

海境嚴堵 股匪竄擾岫界

【海城】岫界羊拉峪一帶。當於九日。早四時許。突發現股匪。曾國士率黨羽八十餘名。又匪首董國長率黨羽一百餘名。在該處盤踞。聞日滿軍警現正聯絡一致。開往討伐。諒其殄滅之期。當在目前。而我海界二十區一帶。各扼要嶺口。現均由軍警自衛團。嚴加防堵。以免其竄擾云。

各村會議 牛莊警署召集

【海城】縣境五區牛莊警察署長張鐵航。現以蒞任伊始。對於地方之興革進行諸事。力立待與各村長。協辦理特訂於本月十日。在牛莊召集各村長副等會議。以便討論一切。而資進行云。

一幕逆倫悲劇 阿伯姦未婚之弟婦珠胎暗結 被夫痛毆延醫墜胎害死二命

【衛門台】本鎮新街基。姓氏未詳。素以皮業生。夫婦不惑之年。有女櫻頭。愛如掌上明珠。破瓜之年。窺艷風流之場合。情竇初放之期。人々垂愛。頗不乏人。其父母選財勢婿爲合格。惟有本街巨商。雙泰隆。聘媒伊號。羅某爲妻。定禮後。惟該之阿兄。素嗜漁色。不時高唱戀愛。常赴女家。調琴弄瑟。雙々情洽。屢成好事。久而珠胎暗結。爲前幾日。女與阿伯。正在雲雨。情濃之際。被夫撞見。拳打腳踢。抓住未婚之妻。雷霆大怒。其母知之。勸解講和。并詢眞情。始悉白玉有瑕。女臥不能起。母即延醫墜胎。醫生答曰。妙術化胎。服藥翌日早。女七竅流血。嗚乎哀哉。當即埋於郊外。而乃王道暢興之時。醫生竟敢墜胎傷命。因姦致死。傷命兩條。任其草菅人命、望有地方管理者。充耳不聞。實情未盡詳明。容訪再誌。

蒙旗財産 派員蒞寧調查

【寧城】省公署特派民政廳蒙旗科田川科長。北平新報記者牧野。通譯淩源。泰東日報總分社長德永吉代郎。蒙旗趙維藩諸氏赴各蒙旗調查事宜。以爲將來財產之確保。由省出發。乘坐汽車。途次凌南。該縣派警察第二中隊長霍榮亭。帶領警士警衛。於本月廿八日。到達八里罕。稍爲停息。即行開駛。駐該鎮中旗保安隊分隊長金起庚。又加隨護。是日達至大城子。喀喇沁中旗王署。該旗郡王。業赴新京。當由該旗要人齊之彥。白雲昇。白玉山。白圭章。王繼善。鮑益海諸氏出迎。下榻於王署。並備美酒佳肴。頗極歡待。於次日（即廿九日）午前來縣。縣長吳椿齡。警務局長丁惠民。指導官仁科信夫歡迎。寒暄後稍爲休息。即在縣署舉行協議。後縣長設宴洗塵。盃酒言歡。極盡地主之誼。宴畢繼行討論。協議絕了。仍復往喀喇沁中旗引揚。預定五日之期。調查終了。再赴喀喇沁右旗調查。預定七日即可完畢。各任務。以俟公畢。即轉去凌源。再度調查云。

調查私帖 財部總廳兩長官

【彰武】我國自帝制實施以來。國基已告穩固。百政亟待整理。政府近爲整理及明瞭各地財務狀況起見。特派專員分赴各地。實際調查。昨有財政部。理財司長。橋本乙次。奉天省公署總務廳。財政科江口昇。滿洲中央銀行福田潔等四名蒞彰。下榻於縣公署。聞其任務爲調查財況。及私帖云。

知時好雨 農民喜形於色

【茂林站】本埠自入春以來堪稱乾旱。將屆播種之時。農民盼雨頗憂。偶於月八日。早六句鐘時。南風驟作。陰雲四佈。細雨紛紛。降至晚五鐘時始止天晴。而一般農民。均喜形於色。莫不慶幸。好雨亦能知時云。

營部領到大槍

【景星】駐防陸軍第二營。使用槍枝。頗不一致。如漢陽三十年式。三十年式。七九等槍。種類繁雜。每逢臨陣。打耗子彈。請領頗感困難。現在向團部請准。將雜色槍織。完全換七九槍。以期一律。於四月一日。由塔子城團部。經李調室連長。領到七九大槍二百五十五支。子彈十箱。到營後當即分發各連領訖矣。

春耕貸款請緩

【景星】縣署奉令催要大同二年度之春耕貸款。當此錢法奇緊之際。農民窮苦異常。主要原因。即糧價低廉之故。在他處尚可維持一切。吾縣交通梗塞。食糧之賤。殆不堪言。距縣窩遠之村。賣糧一車。不敷車腳之用。因此農村將皆破產。貸款之償還。萬難辦到。於是各百戶長。擬聯名具呈懇請縣長展期。想吾縣々長愛民如子。定必俯准所請云。

公濟當 兌換舊紙幣

【北鎮】中央銀行。北鎮支行。原寓北大街慶裕公院內。茲以舊紙幣廢期將迫。日間兌換者。特別忙碌。尤恐南街商民兌換不便。茲爲便利商民起見。已於月之六日。在西大街公濟當市門傍。另開一覽。掛牌爲。（舊紙幣兌換所）一般商民。兌換者特別踴躍云。

營園地已投標

【北鎮】縣城西門外。北鎮項廟營小常巾。兩處處營園地畝。曾經縣公署佈告。第一四號招租。規定租價。第一標每十畝最低限度定爲國幣十二元第二標爲十元訂於四月六日午刻投標。一切辦法。均按簡章辦理。四本參事官。暨各局長蒞場監標。開標結果。召人谷塾標價最高第一標。爲十三元。第二標。爲十一元。當爲租戶云。

警署捉獲跑封

【磐石】本城警察一署。於昨派警四出。捉拿會局。及至會局。跑封人擁擠滿屋。正在上封之際。當即闖入捉捕。除四散逃逸外。共捕得跑封人七名。綁送警局。尚未爵辦云。

騎兵租地種谷

【磐石】駐防本城之騎兵第二支隊。因騎馬草料。浩費甚繁。且縣境缺草。無處可買。茲爲節省費用起見。特於城北距城六七里之處。租種民地四十垧。專種谷子。得其草可以喂馬。其谷實可供人食。現已雇人往地運糞。屆期即可播種云。

正義團設支部

【阿城】大滿洲國正義團。哈爾濱總支部。現爲進行推廣正義職責計。刻在本城工夫市東街。租妥厚福堂院房間。組織阿城支部。以便推廣正義。應行各項事宜現正佈設。約不日即可正式成立。云。

協和分會成立

【阿城】本縣公署。據聞現奉令設立協和阿城分會。以便進行會務。賈縣長於奉令後。即行入手組織。刻已辦理事竣。各界入會之會員。頗爲爭先恐後。異常踴躍。該會併發給各會員門正。以資識別云

警察教練所 正式開學

【黑山】縣公署警務局。前爲深造警政人材起見。令各署選送學警。考取四十名。成立教練所。已誌本報。昨聞該所已於四月九日。午前九時。舉行正式成立典禮。以資訓練云

參事分贈櫻花樹

【黑山】縣公署參事官。松田植樹。自蒞任以來。仁風載道。政聲素著。該氏贈送各界。近由日本國內。購到櫻花樹苗若干株。已於四月八日。分贈各法團栽種。聞其栽植方法。宜擇洪田向陽之地。坑挖三尺來深。栽種時用足將土踏結實。要特別保護。宜當澆漑。以作永久紀念云。

五區署長易委

【九台】縣五區雙廟子鎮。警察署署長李芸田氏。日前因事退職不可虛懸。并係屬要區。事關極重。始經當局合委。久歷警界熟手。呂君東川曾任斯職。茲聞該君資格老練經驗極深。素爲上峰所器重。今蒞雙鎭視事。將對於彼處興革事宜。暨地方治安。當地有刷新整頓。至該鎭人民定受惠非淺云

鹽務局長易人

【承德】本城鹽務分局長王文修氏。英年諳練。在鹽務供職已有年。現在當軸以該職有調遷必要。已派前撫順鹽務分局長李冠五於三月廿三日前來接替。該王文修氏奉赤峰支署訓令。調還本署。另行差委。於廿五日該新任業已接鈐視事。現正代交中。俟不日交代清楚當前往支署云。

獸醫訓練班開課

【承德】警備司令部。醫務處長趙徵五。以軍馬一項。關係匪輕。關於有獸醫學術人材。極宜造就。以宏應用。爰特組織軍獸醫訓練班。規定三個月畢業。校址暫設官店內。業於三廿七日十一時開學。彼時張警備司令。李參謀長。關顧問。及地區司令張賀明。參謀長顏作霖。皆臨該校。兼致訓辭云。

櫻桃園發現 漢代石棺

【千山】前鞍中教諭梅本俊次。製鋼所人事課永牧野等。組織鞍山附近古代文化研究會。以探掘附近古代之文化。該研究會。於月之三日。赴弓長嶺。探掘古代物品。以研究古代文化。忽在該處附近之櫻桃園。發掘漢代之石棺群。俟於研究之後。至八日又赴櫻桃園研究一切交化云。

所長任差視事

【西豐】城廂警察署。東門分駐所。前任金分所長。充警差多年。頗有成績。爲上峰所嘉許。業蒙提升爲野鷄背警察第四分署。外勤署員。缺已委徐日長接充。聞徐氏曾在奉省垣。充當分所長之職。爲人正直。老成練達。作事認眞。大公無私。且對於警察知識。頗有心得。可稱爲警界幹員。今來豐任差。定能不遺餘力。以身作則。現已任差視事。將來我豐警察必大有一番起色。

隊長捕匪獲槍

【莊河】青堆子警察游擊第二分隊長許善德。帶警下鄉搜查胡匪。於月之三日下午。行至莊岫嶧連黃嶺子處。發見一人。形跡可疑。上前盤問。言語支吾。據云係岫界人名林會德。年二十一歲。前在坐山雕幫爲匪。在某姓家藏有六輪手槍一支。子彈二粒。當即搜出。日昨七日。由中隊長張明遠備文送縣治罪云。

好雨知時 秋收可卜

【鐵嶺】屆茲春耕播種之期。農民望雨頗殷。孰意天公作美。日昨（七號）於狂風怒號中。忽形雲密佈。雨繼之而降。以迄昨午後一時。雨盡復繼之以雪。直至下午七時始止。一時路途泥濘不堪。溝滿渠平。而一般農人。均喜形於色云。

飭學生種痘 教局關心學子

【鐵嶺】縣教育局。以時令不正。天然痘流行甚盛。特爲保護學生身体安全。謀防患未然計。與城內福壽醫院傳院長接洽妥協。俾其派遣安人。前往各校種痘。事前由局通知各校一休知照云。

泰順東合併 又多一批閒員

【撫順】本埠泰順東絲房向有二號。（老號）一在千金寨東大街。一在新站千金大街西側。（分號）近該分號因營業不佳。費用日繁。爲節儉經費計。將所有貨物。齊運千金寨。與老號合併。至於分號人員。除掌櫃。年青。三四名外。其他十餘名店員。均被淘汰云。

協和分會 宣傳工作歸來

【錦縣】協和會主事古賀一三。出口一郎。薛士朋。爲協和宗旨。日滿親善。結成團休實行王道。薛士朋等。晝夜勤勞。宣傳工作。不遺餘力。前往北鎮縣。大虎山。黑山等縣。工畢歸來。聞說招募忠實入會員。以逾千餘名云。

商會消息

更換文牘

【懷德】商會文牘。係郵政局長劉紹炎兼充。現局長因郵局事項煩多。自恐顧及不週。乃函請辭職。遺缺以永衡達王連甲接充。並兼理會計。現已任事矣。

領到股欵

現正値商業不振之際。而奉海鐵路股票。有領本利消息。商會乃持之赴奉。將欵領回。以作四五兩月會費。無需商號再納。藉此以減商號負担。而濟商困云。

岡田隊長離鞍 各界歡迎

【鞍山】本驛憲兵隊長岡田率。曾奉令陞哈爾濱。業誌本報。惟於今十日。午後一時三十六分列車離鞍。當經日滿各界至驛歡送。誌之於下。當有警察署長山森地方事務所長。鞍山中學校。久留島小學校。及守備隊長。在鄉軍人分會長。伍室製鋼所長。八卦溝警察署長李成琛商會長高如九及日滿商等。各執小旗。均於一時至驛當岡田隊長演說告別一切。至一時二十分。森地方事務所長代表各界演說。至三十六分。遂登車離鞍赴任云。

回協會開全體會議 募欵救濟函館火災

【鳳城】本邑協合會回教分會於日前（六日）由會長劉振堂氏招集全体會議。全市內之回民加入協合會者。均行出席。當由會長發表。此次鄰邦函館發生火災。損失甚大。想我日滿親善非只一日。且我滿洲國之所以能如日。實出於友邦援助。故對於此次大災。我滿洲國民衆。極宜先解義囊。速行捐欵。以救函館之友邦難民。於水深火熱之中也。諸事討論畢。即行散會想此次捐欵。必有相當成績云。

鄉校普及教育

【梨樹】縣教育局。前奉皇恩普沾令。當此登極大典。應予救濟。宜於鄉村增設村校。便於兒童就學等因。該局遵即增添六十餘校。日昨業已分派教員。前往創設。紛紛成立。入學兒童。異常踴躍。咸稱帝恩普及云。

局長來鳳接任

【鳳城】縣警務局長。楊開明氏。早有升赴省垣。一再誌於本報。日昨方行發表調入省垣任事。而鳳城警務局長一席。已委楊壽才氏充任。聞該氏曾任奉天警察總隊長並任警務廳要職。當然對於警政上。大有經驗。此次飛鳳。對於鳳邑警政。必有相當進展。聞該氏於日昨搭車來鳳。下榻於公盛永。約於最近幾日內即能接任視事云。

官府平抑房價

【梨樹】日昨縣署佈告。大旨內云。據商民紛來請求。百物低落。惟房價仍有續增之勢。値此困苦時際。殊難交付。請爲核辦等情。當經本署斟酌情形。實有應予必要。除市房因交易繁簡關係。乃照原約不變外。其餘凡屬住房。一律照此次定價爲準。倘有故違。均宜遵報由警署查辦云。計分六項。一。瓦正房不得過二十四元。二。草正房每間不得過二十元。平正房每間不得過十六元。瓦廂房不得過二十元。草廂房不得過十六元。平廂房不得過十二元。以上所定。均照優等房間。其次者仍得縮減。故一般貧困商民。均喜形於色云。

警務局指導官 喜西調任汪淸

【敦化】警務局指導官。喜西和勝。自蒞任以來。對於警政。力加指導。因之成績卓著。頗蒙上峰嘉許。遂於日昨令調轉汪淸縣聞警局各官佐。今日設晏歡送云。

料理館之火警

【敦化】東關日若松料理館。於日昨午後二點半鐘時。該館西下屋宿舍燒炕稍有不愼。致起火患。當時未知。以至火起捕之不滅。將內所有物品。及各人被服等。均化爲灰燼。燒毀房屋五間。幸而消防隊員。捨命捕救始息。狂風怒吼不堪設想矣。

函館火災募捐辦法 協和會辦事處召集分會討論

【洮南】駐洮協和會辦事處。對於日本函館火災之奇禍。應設募捐救濟之策。乃於五日。召集各協和分會長。齊集辦事處。討論募捐之辦法。計到塲者。廿餘人。首由主事堀內氏報告。三月間日本函館市。所遭之火災。其被難人口之多。與損失數目之鉅。實爲空前未有之奇災。日滿既爲一家。自應互相提攜。廣爲勸募。以資救濟當即討論募欵方法。玆錄於後。一。期限由四月一日起。四月底止。所募之欵。由辦事處匯寄新京中央事務局。寄往日本。二。收欵。洮南協合會辦事處。每日午前九時。午後六時。捐欵芳名數目。在新聞紙發表云。

又訊協和會辦事處。見及日滿親善。大有一日千里之勢。惟對於語言。如不明瞭。難免隔閡。於文化風俗。更難達到通曉之地位。日昨辦事處主事堀內氏。發起設立日語研究會。祇以房舍不便。暫限定各分會評議員。會員每日下午四時至六時。教授日語兩小時。俟將房舍籌備就緒。再普及招收。不加限制。一般商民。均有習學日語機會云。

新發明汽油瓦斯爐子

（ケージー）

國民一致使用此器能使國民的經濟富裕又能增到國富所想之目的地

此型可用世界普通之燃燒料（即汽油。酒精。皆可）以自動的燃燒完全變成瓦斯

汽油（ケージー）自動瓦斯爐子

非他器具所能及的特品

一　將經濟的燃料以微妙的功用自動的可變爲瓦斯化
一　製作堅固無比永久安全甚爲實用
一　只用一根洋火可與會社瓦斯同樣以定量器即能調節使用方法極簡便
一　焰燒火光爲青紫色火力强大無烟無臭
一　體裁優美搬運利便携帶自由

欲爲家庭經濟儉省者無論何界皆可購一試用決非謬言

專賣特許

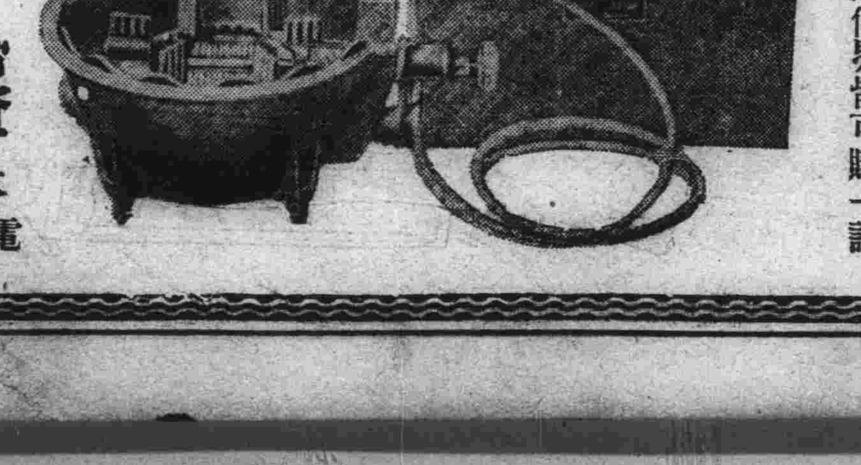

遠近商埠如有願爲代理分銷此貨者請至敝行接洽或來函詢詳細規章必即奉報其中希望甚佳

三升大的鍋做二升飯所用的時間及費用

燃料的種別	燒開的時間	燃料價	以拾錢買得熱量比較
市中瓦斯	二十三分	三錢	4,000加羅
非熱	三十五分	六錢七厘	1,800加羅
木炭	三十五分	四錢	4,000加羅
薪	三十八分	三錢六厘	3,500加羅
本器	七分	一錢二厘	11"700加羅

全滿洲總發賣元

合資會社 大連洋行

大連市連鎖商店街　電話長二二一五三　六〇二五番

振替大連二九一一番　電署（タ）又ハ（ヨ）

支店 芝罘四平街

製造本舖 丸八製作所

BIOFERMIN

腸疾患治療及豫防劑

表飛鳴

主治

腸炎　醱酵性瀉痢
乳兒綠便　小兒瀉痢
消化不良　常習便秘
營養不良　鼓腸等

腸炎的主因、大抵爲腸內的有害腐敗以及異常醱酵、乳兒綠便與小兒瀉痢、大抵是起因於腸內有害細菌的作用、消化不良及常習便秘等々、乃由腸的機能變調所致、是以欲治以上諸症、定須殺滅腸內有害細菌、調理腸的機能、方得最合理的治療効果。

—殺滅腸內害菌—
—調理腸的機能—
—輔助食物消化—

表飛鳴中含有强力乳酸菌、在腸內得產生乳酸、以殺滅有害細菌、而制止有害腐敗以及異常醱酵、並可調理腸的機能、促進腸的蠕動、以整飭便通、故對於上述種々腸的疾患、確係最自然而最合理的治療及豫防劑。又表飛鳴中兼含甲乙兩種糖化菌、能消化澱粉與蛋白質、以輔助腸的消化、同時且得供給養分於乳酸菌、以增進乳酸菌的治療作用。

【價格】粉劑　三〇瓦（九〇錢）　三〇〇瓦（六圓四〇錢）　五〇〇瓦（八圓）
片劑　五〇片（七五錢）　一五〇片（一圓九〇錢）　五〇〇片（四圓五〇錢）
（服法）一日三次、粉劑每次半瓦、片劑每次三片。

日本大阪市東區道修町　武田長兵衛商店股份有限公司

34—178(O)

北票煤礦公司總批發處

天龍公司

總辦　龐睦堂

批發分銷處（關東州、營口、上海、天津、北平、青島、芝罘、龍口、威海、登州府一及中國沿海一帶各商埠）

有願包銷者請至辦公處接洽可也

辦公處　大連西崗街福順義銀號
營口河南北票分廠

絕無危險性·最可放心服用的

驅除蛔蟲靈藥

滅痞寧錠

己所疼愛的愛兒們
欲其保有潑剌
健壯的體格

千萬莫怠忽
害兒童所有健康的
蛔虫之驅除

面黃肌瘦。脇腹時痛
發熱瀉痢。頭痛暈眩
記憶日壞。學業退步
睡眠不安。羊瘋抽筋

大凡兒童無因無故突然發生原因不明之上記病狀者。其十分之九卽斷定其多爲蛔虫作梗所致成。亦無不可者。又據關東廳及滿鐵各地衛生機關歷年調查之結果。謂我滿洲國人百人中有虫者竟達九十九名之多云。且其寄生人體中。傷害兒童之健康。侵犯智能之發育。以成種々疾病之原因。而從根本覆滅兒童之健康家庭之幸福者也。所以爲疼愛的兒女之健康家庭幸福計。蛔虫之驅除撲滅實爲刻不容緩之最大急務也。普通一般人多半使用『山道年』及痞積糖等。而效雖不謂全無。毒害作用堪虞。以及種々副作用等。而『滅痞寧』則絕無是虞以及副作用等。故爲中外各地醫院各小學校各團體一致推獎賞用。以成中外唯一無二世界獨一無雙的驅除蛔虫特效靈藥也。

另備「蛔虫殺滅法」等詳細說明書函卽奉寄

特長

一、驅蛔効力特大無比。驅蛔率在百分之九十五以上。
二、完全除去草藥腥臭。病者容易服用。
三、無服用過多或連續服用均無飲食不進惡心嘔吐或毒害身體之副作用等。
四、効力遠勝「山道年」凡用「山道年」無効者。改用本品。莫不藥到病立去。
五、不必併用瀉藥亦能達除蛔之目的

藥錠　一〇錠　三角、二七錠　七角五分、五〇錠　一元三角五分
吉利糖　一〇塊　二角、二七塊　五角、
糖衣錠　六錠　壹角、

總發行所　株式會社　藤澤友吉商店製藥廠
大連支店　大連市山縣通七番地
支店　東京·京城·上海
總經理　日本賣藥會社支店

（全國各地大藥房均代售）

博絕大信用

日本全國各學校採用
朝鮮總督府衛生課推獎
鮮內各學校採用
滿鐵衛生課推獎
沿線各學校採用
關東廳衛生課推獎
關東州內各學校採用
中西醫藥專門大家博士推獎
全球有名大醫院採用

赴日商工視察團 今晨出發東渡矣

時値仲春。天氣和煦。桃李爭妍。綠柳垂金。當此春風陶人欲醉之際。本報特乘此良辰。主辦去日商工視察團。關於一切手續。曾經派員赴日幾度接洽。已得各方面之諒解。幷與特別優待。至於視察之所。大部份皆屬其國內有數之商號工廠。非獨可廣見聞。且足灌輸若干智識。今行期已屆。各地參加之視察團員。已於十二日到連。靜候出發。於到連之時。本報特派專員。由主幹柳町精率領。抵車站前往迎迓。降車後寒暄。即乘汽車下楊於旅社。其餘各地之參加者。定於是夜到連。以備聚齊。即於今(十三日)晨由連乘輪就東渡之途。今將本團全体團員氏名誌之如左。

日本商工視察團名簿

齊々哈爾代表
齊々哈爾商會董事
製粉販賣商義祥火磨經理 魏梅五
哈爾濱代表
哈爾濱道外市商會董事

寫眞 十二日抵連之各地參加視察團員(自左至右)趙永純。孫愷忱。劉輯五。董繼章。本報主幹柳町精。本報會計篠井。

泰華西藥商行經理 孫愷忱
新京代表
新京市外卡倫鎭商會長 孫秀泉
新京市商會委員 雜貨貿易商 趙永純
吉林代表
吉林商會委員 藥種商謙益堂經理 劉輯五
同 雜貨商德增和經理 董繼章
安東代表
安東商會書記 楊士元
營口代表
營口商會董事 黃觀亭
熱河代表
熱河省寧城縣行政股長 高以民
關東州代表
大連市商會 油坊製粉業天興福 邵式穀
普蘭店商會書記 王硯田
奉天代表
奉天商會 綿系商中順昌經理 吳仙舫
奉天總工會理事 染業主席 劉子卿
指導員
滿洲國協和會中央事務局社會科主任 工藤敏雄
泰東日報經濟部長 李永蕃
泰東日報囑託 大連青年會幹事長 張洪五
主催者代表 泰東日報主幹 柳町精
主催 泰東日報社 滿洲國協和會

▲日本商工業視察團旅行日程
四、一三 大連 船中
一四 中
一五 門司 下關
同 宮島
同 嚴島町 同
同 宮島 車中
一六 神戶 同
大阪 大阪堂樓飯店
一七 同 同
一八 同 同
一九 同 同
二〇 同 同
二一 同
京都 京都
二二 同 車站飯店
二三 同
名古屋 名古屋
二四 同 同萬平飯店
二五 同
濱松 同
東京 東京
二六 東京 東京
二七 同 同芳千閣飯店
二八 同 同
二九 同 同
三〇 同
五、一 同 横濱 横濱
二 同
横須賀 同
三 横濱 同 車中
四 大阪 同 船中
五 別府 同 別府 中
六 同 同
七 小倉 同
八幡 同
博多 福岡
八 同 同松島屋飯店
九 同
門司 同
下關 同 船中
一〇 釜山 同
京城 京城朝鮮飯店
一一 同 車中
一二 奉天

本報昨晚宴慰團員

本報此次與滿洲國協和會共同組織之日本商工視察團。籌備業已就緒。全滿各地參加視察之二十餘名團員。已於昨十二日先後抵連。本報爲慰勞該等團員。特是日午後七時半假市內泰華樓開晚餐宴會。

赤十字社支部 春季輪流施醫 定十四日起施行三週

日本赤十字社大連委員支部。對於施行各種社會事業。不遺餘力。且其中對於無費施診一般鄉屯中之無力醫治之貧黎。更極關心。本年循例舉行春季各會屯巡週施療。施行日期定自四月十四日起。至來月五日止。以三星期間。輪流於大連民政署管內各會屯中施療。茲將於各會屯治療之日期誌之如左。

月 日	場所	開始時	完畢時
四月 十四日(土)	台山屯	午前九時	午後四時
同 十五日(日)	樂家屯	同	同
十六日(月)	小平島	同	同
十七日(火)	濶家屯	同	同
十八日(水)	岔溝	同	同
十九日(木)	三春柳	同	同
二十日(金)	周水子	同	同
廿一日(土)	大辛寨子	同	同
廿二日(日)	革鎭堡	同	同
廿三日(月)	夏家河子	同	同
廿四日(火)	南關嶺	同	同
二五日(水)	大房身	同	同
二六日(木)	柳樹屯	同	同
二七日(金)	海貓屯	同	同
廿八日(土)	甘井子	同	同
廿九日(日)	香爐礁	同	同
三十日(月)	北崗子	同	同
五月 一日(火)	石道街	同	同
二日(水)	傅家庄	同	同
三日(木)	老虎灘	同	同
四日(金)	寺兒溝	同	同
五日(土)	汐見町	同	同

以上施療場所。皆於各會屯警察派出所。並適宜之場所內。若遇雨天時。則延於翌日云。

救濟失學聲中之 連市教育狀況 各學校胥增加收容 然失學者仍感繁衆 (續)

▲土佐町公學堂 客歲男女學生統計爲九百五十名。男女學級共計十九處。本年改編後增加初四一學級。計二十級。共計收容學生一千二百六十四名。本年該校高等科男爲四級。初等男女爲十六級。學生數較客歲增加三百一十四名。又該分教場本年亦行擴充。收容學生一百五十餘名。

▲伏見台公學堂 客歲男女學生計爲八百二十九名。學級共爲十〃級。本年增加初一學年一級。一收容統計爲一千七十三名。初等科男生爲四五四名。女爲四百八名。高等科女爲一百八十九名。高女補習科二十二名。總計本年收容學生數較客歲增多二百四十四名。該校分教場收容初等科人數爲三百三十四名。

▲大連商業學堂 該校前爲三級。客歲收容學生數計一百一十名。本年收容學生數計一百三十名。較客歲增加二十餘名。

▲大同女子手藝學校 客歲學生數計八十餘名。學級爲二級。本年該校已增加新學級一室。計三級收容學生共爲一百二十餘名。

其外連市管內各會屯普通學堂。計爲十五處。連同分教場學生客歲計爲三千七百九十五名。內中女生居一千餘名。本年除西山會前關屯樂家屯增加新學級三處收容學生二百餘名外。他如各普學堂於初等科第一學年亦皆擴加收容。計各校增多收容學生二十餘名。本年收容四千餘名上下。

又管內私立學校如紅卍字會宏慈書房。道德會學館。及現在新立之沙河口仲町方面普通學館等。共達一百十餘處。收容學生爲二千九百餘名。其外如大連青年會學校。收容學生亦達五六百名。本年亦皆增加收容。按連市教育狀況。收容學生原有一萬五千餘名。於本年增加者共一千九百餘名。教育發達按此可知。惟以生齒繁衆按人口算求學兒童可居。六七萬之衆。而僅收容萬餘人。杯水車薪。何濟於事。不免發生多數失學。且年來於各公學堂高等科卒業而失學者極衆。約達六百餘名。不惟小學失學可惜。即中等學校高等科卒業失學者。亦大有人在。若不極力設法救濟前途不堪設想。不識關心教育者。其亦有鑒於此否。

憐惜同鄉 適被其害

山東省安邱縣人。現往市內小崗子同仁街六番地辛瑞成處之辛志仁(三十一歲)者。賦性放蕩。於上月未來連。下陸後即寄居於該處。懇辛某遇機謀事。辛因其爲同鄉。遂則允諾。詎辛志仁寄居其家。夜宿該處。晝間隨意至街遊玩。竟忽變厥良心。恩將仇報。於月之九日乘辛瑞成不在家之際。乘機將其家中所有之金票大洋小洋鈔等總計六十餘元。竊匿腰中。午後〃時許。擬潛逃外埠。在市內得勝街某經娼窰尋歡。當有西崗警署某刑事査夜至此。見其形跡可疑。當即將其逮捕拘至署中。經審問之下。供認以有之竊盜事實不諱。該署判明後。遂以竊盜罪依法治罪云。

時疫稍殺 管內各會屯

自客歲冬季以來、因氣候冷熱不均。雜疫流行一時。市內住民患各種疫病者。大有人在。其中尤以患天花者居多數。達四九百名之多。死亡者亦甚夥。市內各警署衛生當局。爲期徹底杜絕該症流行起見。對於管內住民。曾施行臨時種痘數次。大連警署衛生係以管下之範圍廣大。人口尤衆。倘不充分施行豫防。必蒙其災。故對於管下各會屯曾臨時施行種痘二次。甚收效果。據經種痘後。每日管內雖尚有一二名患者發生。然天花已漸斂跡。近日管內亦不見有患者發生矣。

春裝服料請用
最新出品 秀麗無匹
新裝呢
大連市奥町五一
門市部電話長六九五六
批發部電話長六四〇八番
瑞康百貨店

大連房產公會 擬設貧民工場 救濟貧民失業者

大連市惠比須町房產公會。成立迄今。已經四月。對於房主房戶之生利莫等事。排難解紛不遺餘力。故凡有房產加入該會者。極爲踴躍。該會諸幹部等不惟辦理房產業。即對於社會間之公益事業。亦極熱心。此次曾計劃將來業務發展。經濟充裕之時。決在連市設立貧民工場。專收容一般貧苦住工作。以救濟失業者之生活難。此項計劃一旦實施。不惟有益於社會。即對於一般失業者。亦誠爲絕大之福音云。

投石擊車 窗破未傷人

十日午前九時五十六分。自旅順發向大連行之第一〇四列車。行至大連驛構內約一啓羅西方之際。突有某者投石將第三客車之窗玻璃擊碎。但乘客無傷。其爲惡戲耶。抑有其他作用耶。現尚不得而知。刻下大連警署正搜查犯人。

大連新聞社主辦 五次廣告祭

大連新聞社每年於五月十日舉行廣告祭一次。過去四次。成績甚佳。本年循例定於來月十日在市內電氣遊園下空地舉行第五次廣告祭。歡迎一般滿日商家參加。刻並函請市內東西兩商會代爲勸募滿商參加云。

投信捏控陷人 弄巧適成拙 ◇調查非實捏控人被捕◇

山東榮城縣人之姜雪東者。年三十三歲。現住小崗子新起街四十九番地。自客歲九月頃由原籍來連。到連後因無職業。生活困難。後遂經其友人某作保。介紹於市內惠比須町六十二番地人造絲代理店晉元泰。主人李錫爵處充作二行櫃夥。惟姜某爲人品行卑劣。自充櫃夥後。無所不爲。漸染阿芙蓉癖。不務櫃事。於客歲臘月。勿不理櫃事。每日於各烟館閑遊。至本年舊正。被主人李錫爵發覺。見其行爲不端。當即向推薦人聲明。將姜解職。姜某既被解職。遂懷恨在心。於前月間即私自捏造晉元東主人李錫爵密運鴉片。投函大連警署司法係。請警署速捕該號主人處罰。其函內容大畧謂(報告。署長大人偉鑒。惠比須町六十二番地晉元東代理店。茲由外口綏中縣私運來大烟一千餘兩。在街面經李錫爵手賣與窰娼二百餘兩。餘皆存於該號樓上箱子內。望署長速爲查辦)原函並未具名。該署自得函後。初以爲實。派員前往搜查。結果始悉爲捏造。當即搜查捏造犯。於十一日遂將姜某拘捕。審問直供不諱。並謂近來曾於奧町豪昌號內謀得職業。警署以其懷恨捏造。有誣名譽。乃依法處罰云。

參加遠運絕望 在連練習選手北歸

來連練習擬參加今夏在菲島馬尼拉舉行之第十次極東選手權大會之滿洲國排足球選手二十餘名。連日加緊在大連運動場練習。成績頗有進步。詎料中國側始終拒絕滿洲國參加。致在上海圓桌會議席上。發生効果。迄未成功。故來連之選手接得此項絕望消息後。當於昨今兩日間俱紛紛返京云。

買煤客 竟是騙子

市內春日町五〇番地住戶井某。以販煤爲業。十日午前十一時頃。井某正於店內工作之際。忽有一年約二十歲上下之一青年。身着藍色短衣。頭戴毡帽。向井某謂係若松町六十四番地古賀國藏處使人。來此購煤一百三十斤計金二元一角六分。請急以車送去井某信以爲實。並不疑惑。遂即以車載煤送往。及至若松町賀大門前。該青年又對井某治家內有十元金票一枚。請先找金幣償還。井某未疑有他。遂由腰內取出金七元八角四分。交與該青年。詎此時該青年乘機逃。井某將煤搬完。待之多時不見其出。當至古賀處詢問。據答並無此人。亦未購煤。至此始知被騙。遂即前往警署報告。搜捕騙犯云。

多角案告一段落 最後判決 中園判徒刑二十年 女主角判徒刑八月

駭人聽聞引爲奇談之客秋九月五日滿鐵衛生研究所醫學博士家中發生之多角戀愛慘殺案。因該案之內容。極爲複雜。故大連地方法院對於該案。主角中園秀雄並女角勝美兩犯人之審問及求刑。業已三次。未裁決。其第四次最後之審問判決。已於昨(十二日)上午十時在大連地方法院開庭審理。到庭者川畑裁判長。官選兇犯辯護人長律師。勝美辯護人大內律師。書記官等。由川畑裁判長審理後。已得兩犯完全供認所行兇經過。對兩犯人乃有如左之求刑。

原藉日本鹿兒島縣薩山郡下甑村 住所大連市連鎖街吉野百貨店內 中園秀雄(三十六歲) 懲役二十年(求刑死刑)

原藉長野縣小縣郡和村二四五 住所大連市聖德街一丁目三 藤森勝美(二十九歲) 懲役八個月(求刑二年) (因其業於兒玉博士離婚乃隨其娘家之姓)

該兩犯由川畑裁判長正式判決後。官選中園秀雄之辯獲人並勝美辯獲人。對川畑裁判長之懲役。因過嚴重。乃有不滿之色。仍擬主張再行協議。兩律師對此有如左之談話。

長律師談話 予思予倆人懲役主張。最高不過爲十五年之有期徒刑。此爲僅以殺人罪。相信其他之罪行皆不爲有罪。但該院側則以其有罪裁判。計合併其爲二十年。對於此點。究擬控訴與否。擬於一二日中再作定奪云云。

大內律師談 此次之裁判。實出意料之外。如此不正之判決。殊難爲情。故仍擬控訴云云。語間頗現不滿之狀態云。

劉家屯發生 路刼? 被刼者報警 捕獲嫌疑犯

沙河警察署司法係。於十日午後九時許。忽來有現住市內能登町劉鳳平。(四十七歲)者。面色驚惶。呼喘不已。甫進該係室中。對署員謂予適行至市內劉家屯。忽有兩人帶之刼路強盜。自黑暗中跳出。奔至面前。將予綁住。並恫嚇禁止聲張。否則必置於死地。當將予腰中所帶之金錢若干一併強搶而逃。署員得訊後。立即報告司法主任。施行非常招集全体出動至市內各地佈設法網。緝獲兇犯。後捉獲嫌疑犯兩名。住所不定。一名馬某(三十六歲)。並王家生(三十七歲)。但堅不承認。刻正在嚴審之中云。

聲明存單遺失作廢

逕啓者敝號於民國十九年五月十二日在本埠福和盛錢莊存正金鈔票一萬八千三百三十五元四角四分當時由福和盛立有存單一紙交於敝號執事林梓生君收執冥漏乃該單業被林君遺失後由福和盛另立存摺一扣交於敝號執事言明俟該單尋出交銷乃事經多年存單永未尋着而此欵亦未便久擱茲已彼此商洽安協由敝號將存摺交回由福和盛將存欵本利如數付清至於原立之存單後若發現作爲無效如有持單生事者由敝號負責不與福和盛相干除將此項情節由敝號繕成憑帖交福和盛存證外並爲登報聲明該單無論落於何人之手槪行作廢特此聲明

大阪 恒昌號啓

辭退櫃夥啓事

啓者於民國十六年聘到執事劉秀山來連分設錢莊營業茲有李聖寶王佐唐在號任事七年今另有他就情願辭退以後該二人若有意外等情槪與敝號無干特此聲明

大連市駿河町 恒聚棧啓

辭退聲明

啓者於民國十六年執事劉秀山領到芝罘恒聚棧東來連分設錢莊營業鄙人等在號中任事七年今另有他就故爲辭退以後恒聚棧生意財發萬金與鄙人等無涉特此聲明

李聖寶 王佐唐 啓

大連商業講習所 夜學部招生

大連敷島町日本基督教青年會經營之大連商業講習所夜學部將在新學期招生招生額數五十名
入學資格 公學堂高等科卒業或有同等之資格者
學科目 日語、商事、商業簿記、珠算、珠算
修業期間 六個月(自四月十六日至十月十五日)
報名 四月十四日截止
卒業後待遇 成績優秀者推薦滿洲國政府及其他會社在校時乘有火車電車之學生乘車劵
詳細簡章 請向敷島町日本基督教青年會事務所詢問可也

國醫 張文熙啓事
脉資 診例
現經一律議改國幣
門診六角出診壹元
(貧者減收概無掛號之例祈恕)
診所 大連西崗長安街六十番地即菜市電車站北街裡

滿洲唯一 臺灣草帽 產地直營
一切俱全・自造批發

大連市榮町二番地
共友洋行大連支店
本店台灣大甲街 支店台灣清水街 支店神戶市

遷移=新地點 東鄉町七三 群英樓北鄰
陽歷四月十一日開始診治
內科一般花柳外科
專門戒除鴉片嗎啡
民生醫院啓
院長日本醫學士 楊燈人
入院隨意 (電話三六七六番)

派拉蒙一九三四年度超特作
四一九號室之女
成悚驚駭有聲片
近代彩色之二大強暴團式影片歡迎西洋影片者如不看此影片誠謂莫大遺憾如此影片諸君意爲之何?
◇◇◇◇◇
每夜來臨的女子
納梅 翰嫣 拉耶 夫斯 主演
十日起 樓下金五角 加映…
常盤電影院

蒙顧 各種香茶 格外
奉贈 茉莉鮮花 以助
香味特別充足若用他途餽禮定能得對方滿意恭請各界就近到敝本店或支店光顧
源盛德第一支店 西崗街電話八九二一八番
源盛德第二支店 寺兒溝電話二二八六二
源盛德第三支店 近江町電話八九六四番
源盛德第四支店 得勝街電話二二八六一
德記茶店 西崗街電話四七一二番
大連奧町五三 源盛德總批發處 電話六七一一

(北) 育生堂 神效 童子仙膏 (平)
▲單料 加料 治症列下 ▲特製
此腰肚寒手筋跌婦赤瘀子五七左小肚應
膏疼疝足骨打女白血宮積癥癱兒腹驗
喘腿膀水麻疼損血帶腹寒六八右積膨神
治疼瀉木痛傷寒下疼冷聚癖瘓痞脹效
▲大連總代理處 西崗廣德記藥棧 西崗大德記藥房 奧町華西大藥房 王陽街安國藥房 秋月町大同藥房
金州 康德記藥房 得春堂藥房 東信藥房
旅順 同和堂藥房

連市唯一 模範商店 薄利多賣 維持信用
大連奧町
同昌百貨商店
電話四五〇二・二一六三二番
迎春
流行呢帽 化粧雜貨 時髦服料 輸入完備 定價低廉 歡迎試購

心血來潮（十二）

陳掃花著

第九回　美官人總長謁青樓　驚嫖客相幫識鑽戒

着的包車也不少，霎時只剩了左邊斜面破板桌旁自己的一部車子了可見得時候是不早了，因向小老二說一句明天罷見說罷了一點頭，又跨上前一步，快站到衖中心一些。就向那車夫喊了一聲阿二原來那阿二已打盹得睡熟了，鍾廷瑞喊了這聲，他沒有聽見，又接着喊了一聲，仍沒聽見，那小老二站在石庫門石左旁石檻上，就帮着替他喊，沒喊上兩句因他那鶯鶯燕々，輕脆的蘇白，甚是低微的，那車夫就更聽不見了，這時鍾廷瑞已走近車前去，將手中的司的克在車槓上輕輕的敲了兩下，又高喊了一句，那包車夫才在夢中醒來，擡起頭來，見是主人出來了，就赶緊將睡魔逐去，將手中的毯子抖了一抖，放到車上去，即在袋內取出一盒火柴，將車輪前的兩邊的汽油燈點了鍾廷瑞就坐上車，去因爲北風甚緊，那車篷也不必放下，因他回去是一路向西行的，有這篷子抖着不但車夫可以省用許多力，就是自己也可少一些風，所以就令車夫將篷放下，鍾廷瑞上得車後，與小老二一聲道別，那車夫已拖了車子出衖去，這小老二自然回到樓上，還且不表，再說小老二昨夜送別鍾廷瑞後，回到樓上，又詢問花香玉一番，那姓何的客人，究是怎樣的一個濶客，因花香玉已見過姓何的一面，花香玉對小老二道我雖不一定能分辨得出姓何的的客人，是怎樣的濶客而做大官的，但看方才酒筵上都是一班鉅紳大老，然而對於這何大少，好像皆特別把結樣的，想那班大老都這般的把結他於這點上就知道姓何的大少一定有點來歷的，不然那大老自然不會這般把結的，小老二聽畢了，心中眞是歡喜，難得姓鍾的肯舉荐如此一個大老來，這眞是再好沒有了，所以他曉得鍾廷瑞所說不是假話，因此今天早已預備，將房間特別的整理了一下，到下午兩三點鐘以後，就專盼姓鍾的與姓何的到來，誰知道等望到四時皆沒見來，正在心焦，忽聽底下相帮提高了嗓喊了一句樓上有客來了，小老二聽了這聲喝眞是喜歡得了不得，雖不曾知道來的客是誰，然而估量到必是那個姓何的了，且那相帮在樓下喊的一聲，比較尋常特色有神，雖他還不曾知道姓何的大少的事，然而他如此提神愈於往常的，大概也因是看見有特客到來才這般的，所以小老二並叫香玉不待先在樓窗上探看一下子，就很精神的近向樓梯前來，小老二口中還說着很歡脆的蘇白道是何大少來了嗎，這時似乎全樓上的姑娘大姐都很注意的，要知後事如何，待下回分且解。

第十回　娶妖雛特置六室　極淫靡一浴千金

話說那相帮在樓下一聲喊，這時候樓上的小老二正等在盼望，曉得是姓何的來了，遂都赶出房屋外到樓梯前迎接，赶到樓梯前，樓下的客人已在梯上上來，小老二這時用目看時，只見行在前的一個，正是老鍾，因就一喜，再看老鍾後面共有三人，這三人之中，諒有姓何的在內，雖然樓梯上頭有電燈照得見來的人甚是分明，但那三人都是穿得甚濶的，因不曾與姓何的見過面，所以不知其中誰是姓何的，但他們堂子裏的規矩招待客人的朋友，比客人還要恭維，所以此時小老二只得在上總招呼一聲道各位大少走得好，此時站在小老二的身旁的花香玉她是年紀輕的姑娘眼睛來得比年紀少的娘姨的還要來得尖，她卻早已看見走在老鍾身後的第二個乃是何大少，前面的一個是羅老爺，最後一個卻不認得因就在上頭歡喜得欠住身子低了頭向下望着拍手招呼道，何大少羅大少皆來了，原來這花香玉大阿媛，名稱雖然有個大字，其實他的年紀還輕得很，才只有十六歲，若論起生養的日子，到現在實足的算起來，還只有十五歲帶一個月，還不去提他，就以十六歲論也還是個娃子，所以還是一團的孩子氣概，還且不表，於今且說花香玉一團孩子氣的招接何其仁與姓羅的，原來她孩子氣雖是孩子氣，一點應酬的功夫，到還不錯，這時鍾廷瑞走在前頭她卻不招接，偏只招接姓何的與姓羅的，原來這回姓何姓羅的是初到此來，是應當格外招接的，姓鍾的是常到的就是稍不到點是不要緊的，姓鍾的也不會嗇怪的，況且姓鍾的已由小老二招接在前，小老二因尙不認得誰是姓何誰是姓羅，所以這時只得附和在內帮着招呼，且說大阿媛就招接何羅二人，至於最行在後的那個，她也因爲不認識，不知他的姓名，只得稱他一聲大少，與之招呼，這一點應酬的功夫是不錯的，可見得堂子裏的應酬功夫是比較一切都好點的，還且不表，再說何其仁經大阿媛在樓上一陣拍手的招呼，抬頭將他一看，覺得大阿媛生得天眞爛漫，委態，眞是令人可愛極了，那種活潑的樣子，恨不能上去，一口將她吞在肚內去，這雖辦不到，那雙眼睛就不住的向她注視着了，片刻間已到了樓梯上面，小老二早已將他們迎進大阿媛的房內去，這時大阿媛的房內因已特別的大大佈置了一下，是爲着早就預備招接這個大財客，這一來果就合了何其仁的意味，何其仁他是舊京的財部要人，家裏頭自然是花樂天宮的，一切佈置自然富麗非常，所以常覺得琴月老六那邊佈置得不好，這時見了花香玉的房中佈置，就覺得稱意，更且花香玉那副天眞活潑的嬌美，又勝於琴月，所以更覺稱意，就高興非常，猶且可人意的花香玉的那副應酬功夫，又比較勝於琴月，這也是最要緊的，總之這時覺得稱意了花香玉，自然就無不稱意了，至於那眞正的應酬功夫也不可少的，口說何其仁因鍾羅單三人，在大阿媛的房間內坐了約有逾二時不到，看々已快六點鐘了，因在琴月那邊宴客，萬不能主人不到，而勞賓客久等的，這是萬無此理的，因就大家起身到琴月那邊去花香玉再三的拖住何其仁一隻手，要何其仁停一會兒在宴上叫她的局，何其仁一再答應了，花香玉才放了他的手，何其仁等去後，小老二心中非常歡喜覺得其仁果是一個濶客，這回就可在他身上大大的發票財了，因此很感激老鍾，並對花香玉道，你要加意好好的應酬他，就可慢慢的叫他置點首飾給你，花香玉年紀雖小，說句把話，到也來得，便道這到小事，總之能叫他多做幾打花頭，這是場面，看上去這何大少，是個濶客，這做幾打花頭的場面一定是有的，別樣只好放着慢慢的再說，小老二道近來走走的客人，皆是幾個拿不出大手的朋友，何大少只要能穀常々多做幾打花頭，也可發々利市，且不提她們本家與小姐說話，閑談閑談，再說何其仁到了琴月老六那邊，時候已在六點鐘以後，天色已緊大黑，因他的請客票上是約的六至七時，凡々老走來了的，

新世界有聲電影院

◇陽曆四月十三號起連映四天◇

上海聯華影片公司出品

奮鬥

入不奮鬥則無以立　事不奮鬥則無以成　片中都有很深刻的指導

奮鬥不是一味要打架！！是抵抗惡勢力的壓迫！！

坦克・大砲・機鎗・炸彈・衝鋒・愛情・俠義・滑稽

下期接映　除夕

再期預告　苦兒流淚記

預告聲片　吉地

大減價　日場　樓座二角　池座二角　邊座一角　晚場　樓座三角　池座三角　邊座一角

本報廣告部　電話八〇九三

齒科　早川醫院　金洲新市街　大連市西通九十三番館　電話三九七一番

聲明作廢　啓者敝等八戶在農商貸款所由伯中和作保以地照十三張計地二百十六畝一分領有收據存放村會不悉何時丟失除在官廳備案外該項收據無論落於何人之手槪作無效特此聲明　開原一區郎家屯村　李紹元等啓

電話　買賣、無費辦理　手緒、並出貸薄利金融　大連市西通九三番地　電話商會　電話三八九〇

電話商會　地點　常盤橋東　西通入口路南

批發各樣東洋雜貨　共和貿易商會　電話二二二一一番　大連連鎖街扶桑仙館南鄰

山形洋行　大連浪速町　電三〇一五　並有閒宮式以及手提金庫俱全

泰東介紹欄　五行欄　一次一元　四次二元　七次三元　十行欄　一次二元　四次四元　七次六元　價名在此加三成、全年半價　求事廣告半價、不出名者倍

大阪商船定期輪船

開往門司神戸　午前十時起　×印一等不載客
- 亞米利加丸　四月廿日
- 夏得爾丸　四月十九日
- 哈爾濱丸　四月二二日
- 香港丸（廣東寄港）　四月十四日
- 烏蘇里丸　四月十七日
- 貝加爾丸　四月十一日
- 他克瑪丸　四月十八日
- 烏拉爾丸　四月十三日
- 扶桑丸　四月二十一日

○開往上海福州基隆高雄
- 盛京丸　五月十日
- 福建丸　四月廿九日
- 長沙丸　四月十九日

○開往天津（客室完備）△印不載客
- △日東丸　四月二十日
- △江龍丸　五月六日
- △第一東洋丸　四月廿八日

○開往橫濱（客室完備）
- △日東丸　四月二十九日
- △江龍丸　四月九月十一日
- △第一東洋丸　五月三日

○開往紐育　關西丸　神戸四日市橫濱　四月二五日

○開往歐洲（不載客）由上海香港新嘉坡

大阪商船大連支店　代表電話四一三七番　電話四〇八九番（營）　奉天出張所　新京出張所（船票發賣所）電二二一六番

日本國際觀光局

船票取次所　大連市伊勢町　滿洲旅館協會　大連伊勢町觀光局　電三六八二　沙河口出張所　電七五三四　觀光局　電九九〇六　營口觀光局　電二三七六　撫順觀光局　電二五九四　奉天觀光局　電三七一四　奉天觀光局　電三九一〇　哈爾濱觀光局　○船票發賣所　○專屬貨客經理店　大連市山縣通二二二　電四七八〇

國際運輸株式會社

大連支店　電話三一五九一番　同販房　電話六二八二番　站　家屯・鐵嶺・奉天・開原・營口・洮南・鄭家屯・安東・長春・四平・松花江・沙河・下九台・街・所　貨物換證　由神戸左揭凡各驛各地支店車發行貨物引換　…

惠通行輪船

- ○開往芝罘威海衛仁川　利通號　四月十五日
- ○開往平門司　昌平號　四月十三日（品字今治尾道）
- ○開往芝罘　慶運號　四月十五日
- ○開往康威海　泰康號　八角
- ○開往塘沽　惠平號　四月
- ○開往海青島　北海號
- ○開往成　源成號　四月
- ○開往營口　開營號

電話三八〇一　大連市加賀町卅一番地　惠通行　六一一八番

阿波共同汽船行輪

- ○開往芝罘威海衛青島　下午七時　第十六共同丸　四月十三日
- ○開往芝罘威海衛仁川　下午七時　第廿六共同丸　四月十五日
- ○開往芝罘威海衛　第卅六共同丸　四月十八日
- ○開往天津　長山丸　四月十八日
- ○開往仁川　前九時　長山丸　四月十二日
- ○開往芝罘　下午六時　第十八共同丸　四月十四日

本社代辦山東鐵路及朝日鐵路一切事務

阿波共同汽船會社　大連市山縣通電話六八九一五〇〇一番

大連汽船定期行輪

- ○開往青島上海（上午十一時）　青島丸　四月十六日
- 奉天丸　四月二十日
- 大連丸　四月廿四日
- ○開往天津（天津瀕航）　長平丸　四月十三日後四
- 天潮丸　四月十九日後五
- 長平丸　四月十八日前八
- 天潮丸　四月十八日前人
- ○開往安東　濟通丸　四月十九日後六
- ○開往龍口登州　龍平丸　四月十九日後七
- ○開往西崎　山東丸　四月十九日後四
- 開往基隆高雄　（載客）四月二十日後四
- ○開往敦賀新潟伏木　山南丸（載客）四月十一日後五
- 河北丸　四月
- ○開往芝罘清津雄基　河南丸　四月十六日
- ○開往營口　遼河丸　四月廿四日
- ○開往大阪神戸　河北丸　四月三十日
- 龍鳳丸

大連汽船株式會社　專屬貨客取扱店（大連敷島町）電話番號代表七一三一番　大阪神戸航路貨客取扱店須磨町　永和公司　電七二七五八番　澤山商會　電九一六五番　台灣航路貨客取扱店（大連敷島町）丸二商會　電五八八四番　大連案內所　船票賣所（大連伊勢町）電話五五四　國際觀光局

政記輪船行輪

- ○開往威海芝罘青島香港廣東　乾利號　四月十三日
- ○開往天津　豐利號　四月十七日
- ○開往芝罘　英利號　四月十三日
- ○開往東　永利號　四月十五日
- ○開往海　利　號　四月二十三日
- ○開往龍口　公利號　四月十四日
- ○開往　宏利號　四月十三日

大連市監部通三十九番　政記輪船股份有限公司

近海郵船定期航行輪船

開往長崎鹿兒島　千歲丸　四月二十日前十一時
- ○往橫濱　淡路丸　四月十九日
- 勝浦丸　四月二十九日
- ○開往天津　淡路丸　四月二十四日
- 勝浦丸　四月
- ○開往營口　玄武丸　四月十九日
- ○開往朝鮮基隆高雄　豐浦丸　四月十九日
- 宮浦丸　四月廿六日
- 岩手丸　四月廿五日

朝鮮郵船大連行輪

- ○開往青島仁川　會寧丸　四月十九日
- 開往長崎鹿兒島　清川丸　四月二十三日
- 開往仁川博多　…

以上各輪之出口日期因天候關係或有更變

日本郵船大連出張所　九那德氣船會社・近海郵船株式會社・朝鮮郵船株式會社　大連代理店　電話三七九九・七八六六　日本郵船大連出張所　事宜大連市敷島町代理貨物整理

日清汽船定期行輪

- ○開往青島上海香港　華山丸　四月三十日
- 唐山丸　五月十一日
- 嵩山丸　四月廿日
- 大阪商船株式會社

大阪式會社大連支店　電話四一三七番　國際運輸株式會社　大連支店　同販房　電話六二八二

丸二商會　電話四二四六番　五八八　船票發賣處　日本國際觀光局　大連市伊勢町九五五

瀋陽中國銀行廣告

敝行現創辦山東河北即直隷省兩省各縣滙欵除有敝行地點外其餘各處或委託商號代理或由各地敝行就近向郵局轉滙均可辦理如承賜顧請逕向關外各地敝行接洽可也再關外各地距離敝行較遠之處對於前項滙欵亦可通信委託代辦請向當地滿洲中央銀行或郵局購買滙票（匯票須寫明奉天中國銀行收以免遺失）連同致收欵人原信一併掛號寄下敝行當即代取隨時轉匯并將匯欵收據寄還應收匯水即於匯票內扣除倘有手續不明之處如承函詢自當隨時奉答

滿洲國唯一之

滿文民衆寫眞畫報

斯民

新時代之文化的大畫報!!

清新的興趣及娛樂雜誌!!

四月一日出刊內容

◇表紙＝滿日婦女們之親善◇寫眞＝赴日特使一行之出發。仲春祀孔。設敷偉嚴國道。滿日婦女暨兒童。家庭。時節。日本內地慶祝滿洲帝政之狀况。日本空軍之活躍◇漫畫＝二頁◇記事＝婦女家庭。隨筆。要人訪問記。其他種種。

△每月二册。每册十六大頁。△定價一册國幣五分。半年十二册五角五分。全年廿四册一元。（郵費每册半分）（欵希票匯）（試閱希擲郵票五分）

新京中央通滿鮮ビル二一三

發行所　斯民社

緊要聲明

玆有不名譽之商號．倣造本公司生生香煙．以冀魚目混珠．凡各吸戶購買時．當認明眞正生生商標．

眞正

生生香煙牌印

上海華成煙公司出品

大連恒太烟公司經理

電話八八一六番